



**แผนพัฒนาท้องถิ่น  
(พ.ศ.๒๕๖๑ – ๒๕๖๕)**

**เทศบาลตำบลบ้านหม้อ  
อ.บ้านหม้อ จ.สระบุรี**

# ส่วนที่ ๑

## สภาพทั่วไปและข้อมูลพื้นฐาน

### ๑. ด้านกายภาพ

๑.๑ เทศบาลตำบลบ้านหมอ ตั้งอยู่ในเขตอำเภอบ้านหมอ จังหวัดสระบุรี ได้รับการยกฐานะตามพระราชบัญญัติเปลี่ยนแปลงฐานะของสุขาภิบาล เป็นเทศบาล พ.ศ. ๒๕๔๒ ซึ่งได้ประกาศในราชกิจจานุเบกษา เล่ม ๑๑๖ ตอนที่ ๙ก วันที่ ๒๔ กุมภาพันธ์ ๒๕๔๒ มีผลทำให้เปลี่ยนแปลงฐานะจากสุขาภิบาลบ้านหมอ เป็นเทศบาลตำบลบ้านหมอ เมื่อ ๒๕ พฤษภาคม ๒๕๔๒

ทิศเหนือ	ติดต่อกับ อบต.เมืองขีดขิน	อ.บ้านหมอ	จ.สระบุรี
ทิศใต้	ติดต่อกับ ทต.บางโฉมด	อ.บ้านหมอ	จ.สระบุรี
ทิศตะวันออก	ติดต่อกับ ทต.บางโฉมด	อ.บ้านหมอ	จ.สระบุรี
ทิศตะวันตก	ติดต่อกับ อบต.เมืองขีดขิน	อ.บ้านหมอ	จ.สระบุรี

โดยตำบลบ้านหมอตั้งอยู่ทางทิศเหนือของอำเภอบ้านหมอ อยู่ในเขตการปกครองของอำเภอบ้านหมอ ห่างจากตัวอำเภอระยะทาง ๒๐๐ เมตรตำบลบ้านหมอมีพื้นที่ประมาณ ๑.๕ ตารางกิโลเมตรเนื้อที่ ๙๓๗.๕๐ ไร่เป็นตำบลค่อนข้างเล็กโดยมีพื้นที่แยกเป็นรายหมู่บ้านดังนี้

หมู่ที่	ชื่อหมู่บ้าน
๒	ชุมชนรักสามัคคี
๓	ชุมชนร่วมใจ
๔-๕	ชุมชนต้นมะขาม
๙	ชุมชนหลังสถานีรถไฟ (บ้านเหนือ)
๙	ชุมชนหลังสถานีรถไฟ (บ้านใต้)
๑๐	ชุมชนสวนพัฒนาพงษ์
๑๒	ชุมชนร่มเย็น
๑๐	ชุมชนแม่บ้านตำรวจ

แผนที่เทศบาลตำบลบ้านหม้อ  
อำเภอบ้านหม้อ

แผนที่เทศบาลตำบลบ้านหม้อ

มาตราส่วน 1 : 50,000

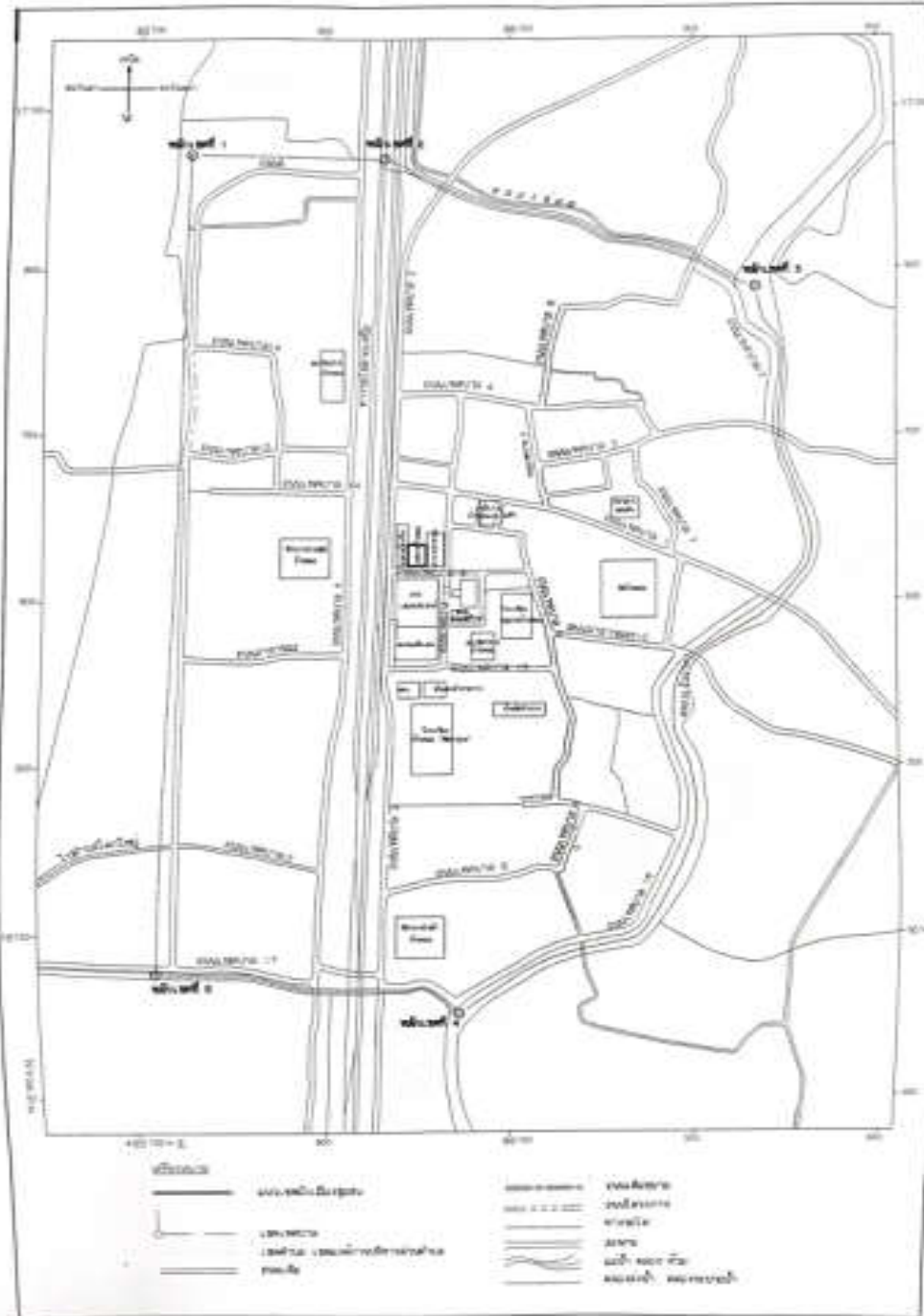

## ข้อมูลเกี่ยวกับศักยภาพของเทศบาลตำบลบ้านหมอ

### คณะผู้บริหารเทศบาลตำบลบ้านหมอ

๑. นายสุทธิชัย	วงศ์ไพโร	นายกเทศมนตรีตำบลบ้านหมอ
๒. นายอัมรินทร์	เฉลิมพล	รองนายกเทศมนตรีตำบลบ้านหมอ
๓. นายสมควร	คชฤทธิ์	รองนายกเทศมนตรีตำบลบ้านหมอ
๔. นายกฤษฎา	เลี้ยงเทวา	เลขานุการนายกเทศมนตรีตำบลบ้านหมอ
๕. ร.ต.ต.สมชาย	ประชีพราย	ที่ปรึกษานายกเทศมนตรีตำบลบ้านหมอ

### โครงสร้างคณะผู้บริหาร

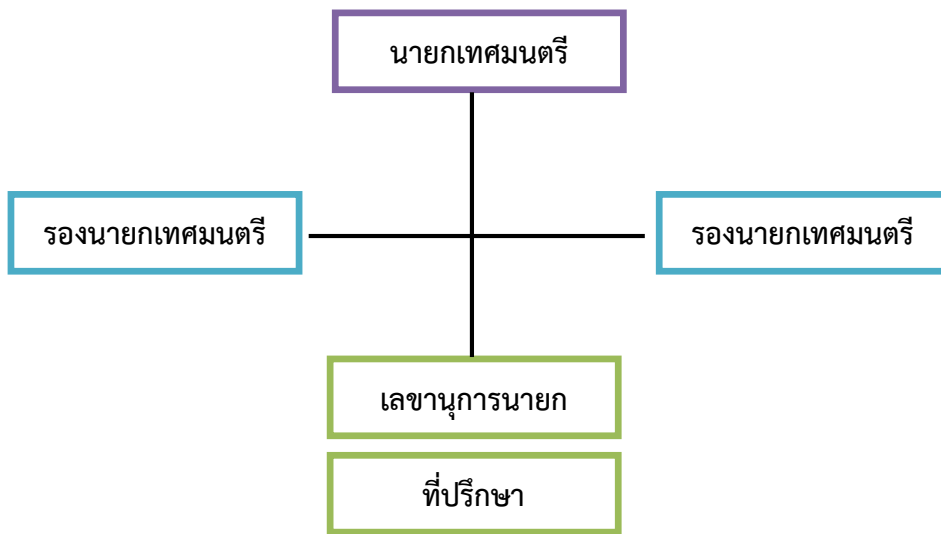

### ข้อมูลด้านการศึกษาของคณะผู้บริหาร

คณะผู้บริหาร	ระดับการศึกษา
นายกเทศมนตรีตำบลบ้านหมอ	ปริญญาโท
รองนายกเทศมนตรีตำบลบ้านหมอ	ปริญญาตรี
รองนายกเทศมนตรีตำบลบ้านหมอ	มัธยมศึกษาปีที่ ๓
เลขานุการนายกเทศมนตรีตำบลบ้านหมอ	ปริญญาตรี
ที่ปรึกษานายกเทศมนตรีตำบลบ้านหมอ	มศ.๓

สมาชิกสภาเทศบาลตำบลบ้านหมอ	
๑. นายสาคร คงเจริญรัตน์	สมาชิกสภาเทศบาลตำบลบ้านหมอ
๒. นายจำนงค์ เฉลิมพล	สมาชิกสภาเทศบาลตำบลบ้านหมอ
๓. นายสวัสดิ์ ช้างเนียม	สมาชิกสภาเทศบาลตำบลบ้านหมอ
๔. นายชลิต มากทรัพย์	สมาชิกสภาเทศบาลตำบลบ้านหมอ
๕. นางเพียงจิตร เกตุนิรัตน์	สมาชิกสภาเทศบาลตำบลบ้านหมอ
๖. นายชาญชัย ตระกูลพานิชย์	สมาชิกสภาเทศบาลตำบลบ้านหมอ
๗. นางมาตยา หนานเจียง	สมาชิกสภาเทศบาลตำบลบ้านหมอ
๘. นางสุจิตรา เลี้ยงเทวา	สมาชิกสภาเทศบาลตำบลบ้านหมอ
๙. น.ส.นิยม โตโสภณ	สมาชิกสภาเทศบาลตำบลบ้านหมอ
๑๐. นายเทพธร เจริญกิจอุดม	สมาชิกสภาเทศบาลตำบลบ้านหมอ
๑๑. นางสังวาลย์ ผ่องผิว	สมาชิกสภาเทศบาลตำบลบ้านหมอ

โครงสร้างการแบ่งส่วนราชการ(จำนวน ๖ สำนัก/กอง)	
พนักงานส่วนท้องถิ่น	พนักงานจ้าง
<b>๑. สำนักงานปลัด</b>	
(๑) ปลัดเทศบาลตำบลบ้านหมอ (๒) รองปลัดเทศบาล (๓) หัวหน้าสำนักปลัด (๔) นักทรัพยากรบุคคล (๕) นักวิเคราะห์นโยบายและแผน (๖) นักประชาสัมพันธ์ (๗) เจ้าพนักงานธุรการ (๘) เจ้าพนักงานงานป้องกันและบรรเทาสาธารณภัย	- พนักงานจ้างตามภารกิจ
<b>๒. กองคลัง</b>	
(๑) ผู้อำนวยการกองคลัง (๒) นักวิชาการคลัง (๓) เจ้าพนักงานการเงินและบัญชี (๔) เจ้าพนักงานพัสดุ (๕) เจ้าพนักงานจัดเก็บรายได้	- พนักงานจ้างตามภารกิจ
<b>๓. กองช่าง</b>	
(๑) ผู้อำนวยการกองช่าง (๒) นายช่างโยธา (๓) นายช่างศิลป์ (๔) เจ้าพนักงานธุรการ	- พนักงานจ้างตามภารกิจ

พนักงานส่วนท้องถิ่น	พนักงานจ้าง
<b>๔. กองการศึกษา</b>	
(๑) ผู้อำนวยการกองการศึกษา (๒) นักวิชาการศึกษา (๓) ชุรการ (๔) ครู จำนวน ๓ ตำแหน่ง	- พนักงานจ้างตามภารกิจ (๑) ผู้ดูแลเด็ก) จำนวน ๑ ตำแหน่ง
<b>๕. กองสวัสดิการสังคม</b>	
(๑) ผู้อำนวยการกองสวัสดิการสังคม (๒) เจ้าพนักงานพัฒนาชุมชน	

เทศบาลตำบลบ้านหมอแบ่งโครงสร้างการบริหารงานออกเป็น ๑ สำนัก กำนัน ๕กอง ทั้งหมด ๖ ส่วนราชการ มีกรอบอัตรากำลัง ดังนี้พนักงานส่วนท้องถิ่น จำนวน ๓๓ อัตรา ลูกจ้างประจำ จำนวน ๕ อัตรา พนักงานครูเทศบาล จำนวน ๓ อัตรา พนักงานจ้าง จำนวน ๑๗ อัตรา รวมทั้งสิ้น ๕๘ อัตรา โดยมีภารกิจการบริหารงานดังนี้

#### ๑.สำนักงานปลัด

มีภาระหน้าที่เกี่ยวกับงานธุรการสารบรรณการจัดทำแผนพัฒนาตำบลการจัดทำร่างข้อบังคับการจัดทำทะเบียนคณะผู้บริหารสมาชิกเทศบาล การดำเนินการตามนโยบายของรัฐบาล แผนพัฒนาเศรษฐกิจการให้คำปรึกษางานในหน้าที่และความรับผิดชอบการปกครอง บังคับบัญชาพนักงานส่วนตำบลและพนักงานจ้าง การบริหารงานบุคคลของเทศบาลทั้งหมดการดำเนินการ เกี่ยวกับการอนุญาตต่างๆ และปฏิบัติหน้าที่อื่นที่เกี่ยวข้องแบ่งส่วนราชการภายในออกเป็น ๑๐งาน คือ

##### ๑.๑งานบริหารทั่วไป

- งานสารบรรณ
- งานอำนวยการและข้อมูลข่าวสาร
- งานบริหารงานบุคคล
- งานเลือกตั้ง
- งานกิจการสภา
- งานป้องกันและบรรเทาสาธารณภัย
- งานอื่นที่ไม่อยู่ในความรับผิดชอบส่วนใด
- งานอื่นๆ ที่ได้รับมอบหมาย

##### ๑.๒ งานนโยบายและแผน

- งานนโยบายและแผนพัฒนา
- งานวิชาการ
- งานสารสนเทศและระบบคอมพิวเตอร์
- งานงบประมาณ
- งานข้อบัญญัติเทศบาล
- งานอื่นๆ ที่ได้รับมอบหมาย

แผนการสาธารณสุขและข้อบังคับตำบลการวางแผนการสาธารณสุขและการประมวผลผลและวิเคราะห์ข้อมูลทางสถิติ ที่เกี่ยวข้องกับสาธารณสุขงานเฝ้าการระวังโรคการเผยแพร่ฝึกอบรมการให้สุศึกษาการจัดทำงบประมาณตามแผนงานสาธารณสุขงานด้านสิ่งแวดล้อม ให้บริการสาธารณสุข การควบคุมการฆ่าสัตว์จำหน่ายเนื้อสัตว์ และปฏิบัติหน้าที่อื่นที่เกี่ยวข้องคือ

##### ๑.๕งานอนามัยและสิ่งแวดล้อม

- งานสุขาภิบาลทั่วไป
- งานสุขาภิบาลโรงงาน
- งานสุขาภิบาลอาหารและสถานประกอบการ
- งานอาชีวอนามัย
- งานอื่นๆ ที่ได้รับมอบหมาย

๑.๖ งานส่งเสริมสุขภาพและสาธารณสุข

- งานอนามัยชุมชน
- งานสาธารณสุขมูลฐาน
- งานควบคุมมาตรฐานอาหารและน้ำ

-งานป้องกันยาเสพติด

- งานอื่นๆ ที่ได้รับมอบหมาย

๑.๗ งานรักษาความสะอาด

- งานควบคุมสิ่งปฏิกูล
- งานรักษาความสะอาดและขนถ่ายสิ่งปฏิกูล
- งานกำจัดมูลฝอยและน้ำเสีย
- งานอื่นๆ ที่ได้รับมอบหมาย

๑.๘ งานควบคุมและจัดการคุณภาพสิ่งแวดล้อม

- งานส่งเสริมและเผยแพร่
- งานควบคุมมลพิษ
- งานศึกษาและวิเคราะห์ผลกระทบสิ่งแวดล้อม
- งานติดตามตรวจสอบ
- งานอื่นๆ ที่ได้รับมอบหมาย

๑.๙ งานควบคุมโรค

- งานการเฝ้าระวัง
- งานระบาดวิทยา
- งานโรคติดต่อและสัตว์นำโรค
- งานโรคเอดส์
- งานอื่นๆ ที่ได้รับมอบหมาย

๑.๑๐ งานบริการสาธารณสุข

- งานรักษาและพยาบาล
- งานชั้นสูตรสาธารณสุข
- งานสัตว์แพทย์และกิจการโรงฆ่าสัตว์
- งานอื่นๆ ที่ได้รับมอบหมาย

๒. กองคลัง

มีภาระหน้าที่เกี่ยวกับการจัดทำบัญชีและทะเบียนรับ-จ่ายเงินทุกประเภทงานเกี่ยวกับการเงินการเบิกจ่ายเงินการเก็บรักษาเงิน การนำส่งเงิน การฝากเงิน การตรวจเงิน อบต.รวบรวมสถิติเงินได้ ประเภทต่างๆ การเปิดตัดปีการขยายเวลาเบิกจ่ายงบประมาณการหักภาษีและนำส่งเงินคงเหลือประจำวันการรับและจ่ายขาดเงินสะสมของ อบต. การยืมเงินทรองราชการ การจัดหาผลประโยชน์จากสิ่งก่อสร้างและทรัพย์สินของอบต. ตรวจสอบงานของจังหวัดและสำนักงานตรวจเงินแผ่นดินการเร่งรัดใบสำคัญและเงินยืมค้างชำระ การจัดเก็บ ภาษี การประเมินภาษี การเร่งรัดจัดเก็บรายได้ การพัฒนารายได้ การออกใบอนุญาตและค่าธรรมเนียมต่างๆ และ ปฏิบัติหน้าที่อื่นที่เกี่ยวข้องแบ่งส่วนราชการภายในออกเป็น ๔ งาน คือ



### ๒.๑ งานการเงิน

- งานรับเงิน –เบิกจ่ายเงิน
- งานจัดทำฎีกาเบิกจ่ายเงิน
- งานเก็บรักษาเงิน
- งานอื่นๆ ที่ได้รับมอบหมาย

### ๒.๒ งานบัญชี

- งานการบัญชี
- งานทะเบียนคุมการเบิกจ่าย
- งานการเงินและงบทดลอง
- งานงบแสดงฐานะทางการเงิน
- งานอื่นๆ ที่ได้รับมอบหมาย

### ๒.๓ งานพัฒนาและจัดเก็บรายได้

- งานภาษีอากร ค่าธรรมเนียมและค่าเช่า
- งานพัฒนารายได้
- งานควบคุมกิจการค้าและค่าปรับ
- งานทะเบียนควบคุมและเร่งรัดรายได้
- งานอื่นๆ ที่ได้รับมอบหมาย

### ๒.๔ งานทะเบียนทรัพย์สินและพัสดุ

- งานทะเบียนทรัพย์สินและแผนที่ภาษี
- งานพัสดุ
- งานทะเบียนเบิกจ่ายวัสดุครุภัณฑ์และยานพาหนะ
- งานอื่นๆ ที่ได้รับมอบหมาย

## ๓. กองช่าง

มีภาระหน้าที่เกี่ยวกับการสำรวจออกแบบและจัดทำโครงการ ใช้จ่ายเงินของเทศบาล เพื่อดำเนินการตามโครงการที่ตั้งจ่ายจากเงินรายได้ของเทศบาล งานบำรุงซ่อม และจัดทำทะเบียน สิ่งก่อสร้าง ที่อยู่ในความรับผิดชอบของเทศบาลการให้คำแนะนำปรึกษา เกี่ยวกับการจัดทำโครงการ และการออกแบบ ก่อสร้างแก่เทศบาล และหน่วยงานอื่นที่เกี่ยวข้องของงานควบคุมอาคาร การดูแล ควบคุม ปรึกษา ซ่อมแซม วัสดุครุภัณฑ์ และปฏิบัติหน้าที่อื่นที่เกี่ยวข้อง แบ่งส่วนราชการภายในออกเป็น ๔ งาน คือ

### ๓.๑งานก่อสร้าง

- งานก่อสร้างและบูรณะถนน
- งานก่อสร้างและบูรณะสภาพและโครงการพิเศษ
- งานระบบข้อมูลและแผนที่เส้นทางคมนาคม
- งานบำรุงรักษาเครื่องจักรและยานพาหนะ
- งานอื่นๆ ที่ได้รับมอบหมาย

### ๓.๒ งานออกแบบและควบคุมอาคาร

- งานวิศวกรรม
- งานประเมินราคา
- งานควบคุมการก่อสร้างอาคาร
- งานบริการข้อมูลและหลักเกณฑ์

- งานออกแบบ
- งานอื่นๆ ที่ได้รับมอบหมาย

### ๓.๓ งานประสานสาธารณูปโภค

- งานประสานสาธารณูปโภคและกิจการประปา
- งานขนส่งและวิศวกรรมจราจร
- งานระบายน้ำ
- งานจัดตกแต่งสถานที่
- งานอื่นๆ ที่ได้รับมอบหมาย

### ๓.๔ งานผังเมือง

- งานสำรวจและแผนที่
- งานวางผังพัฒนาเมือง
- งานควบคุมทางผังเมือง
- งานจัดรูปที่ดินและฟื้นฟูเมือง
- งานอื่นๆ ที่ได้รับมอบหมาย

## ๔.กองการศึกษา ศาสนา และวัฒนธรรม

มีภาระหน้าที่เกี่ยวกับ การปฏิบัติงานทางการศึกษาเกี่ยวกับการวิเคราะห์วิจัยและพัฒนาหลักสูตร การแนะแนว การวัดผลประเมินผลการพัฒนาตำราเรียน การวางแผนการศึกษาของมาตรฐานสถานศึกษา การจัดการส่งเสริมการศึกษา การใช้เทคโนโลยีทางการศึกษา การเสนอแนะเกี่ยวกับการศึกษา ส่งเสริมการวิจัยการวางโครงการสำรวจเก็บรวบรวมข้อมูลสถิติการศึกษาเพื่อนำไปประกอบ การพิจารณา กำหนดนโยบาย แผนงาน และแนวทางการปฏิบัติ ในการจัดการศึกษา การเผยแพร่การศึกษา และปฏิบัติหน้าที่อื่นที่เกี่ยวข้องแบ่งส่วนราชการภายในออกเป็น๓งาน คือ

### ๔.๑ งานบริหารงานการศึกษา

- งานบริหารวิชาการ
- งานนิเทศการศึกษา
- งานเทคโนโลยีทางการศึกษา
- งานลูกเสือและยุวกาชาด
- งานอื่นๆ ที่ได้รับมอบหมาย

### ๔.๒ งานส่งเสริมการศึกษา ศาสนา และวัฒนธรรม

- งานห้องสมุด พิพิธภัณฑ์ และเครือข่ายทางการศึกษา
- งานกิจการศาสนา
- งานส่งเสริมประเพณี ศิลปะและวัฒนธรรม
- งานกิจการเด็กและเยาวชน
- งานกีฬาและนันทนาการ
- งานอื่นๆ ที่ได้รับมอบหมาย

### ๔.๓ งานฝ่ายกิจการโรงเรียน

- งานจัดการศึกษา
- งานพลศึกษา
- งานทดสอบประเมินผลและตรวจวัดผลการเรียน
- งานบริการและบำรุงสถานศึกษา

- งานศูนย์พัฒนาเด็กเล็ก
- งานอื่นๆ ที่ได้รับมอบหมาย

#### ๕. กองสวัสดิการสังคม

มีภาระหน้าที่เกี่ยวกับงานสวัสดิการสังคม ซึ่งมีลักษณะงานที่ปฏิบัติเกี่ยวกับการสังคมสงเคราะห์ การส่งเสริมสวัสดิภาพเด็กและเยาวชนผู้สูงอายุ ผู้พิการ การพัฒนาชุมชน การจัดระเบียบชุมชนหนาแน่นและชุมชนแออัด การส่งเสริมกีฬา การจัดให้มีและสนับสนุนกิจกรรมศูนย์เยาวชน การส่งเสริมงานประเพณีท้องถิ่น และกิจกรรมทางศาสนา งานห้องสมุด และงานสวนสาธารณะ การให้คำปรึกษาแนะนำหรือตรวจสอบเกี่ยวกับงานสวัสดิการสังคม และปฏิบัติหน้าที่อื่นที่เกี่ยวข้องมีทั้งหมด ๓ งาน ดังนี้

##### ๕.๑ งานสังคมสงเคราะห์

- งานสังคมสงเคราะห์
- งานสงเคราะห์เด็ก สตรี คนชรา และผู้ด้อยโอกาส
- งานอื่นๆ ที่ได้รับมอบหมาย

##### ๕.๒ งานสวัสดิการและพัฒนาชุมชน

- งานสวัสดิการและพัฒนาชุมชน
- งานสวัสดิภาพเด็กและเยาวชน
- งานอื่นๆ ที่ได้รับมอบหมาย

##### ๕.๓ งานส่งเสริมอาชีพและพัฒนาสตรี

- งานส่งเสริมอาชีพ
- งานพัฒนาสตรี
- งานอื่นๆ ที่ได้รับมอบหมาย

## บทบาท/การมีส่วนร่วมของประชาชนในกิจการทางการเมืองและการบริหาร

ประชาชนในเขตเทศบาล มีส่วนร่วมในการบริหารงานของเทศบาลตำบล ประชาชนในเขตเทศบาลยังมีส่วนร่วมในการบริหารงานการช่วยเหลืองานของเทศบาลตำบล เสนอแนะในกิจกรรมของเทศบาลตำบลในการดำเนินงานต่างๆ เช่น การประชุมจัดทำแผนพัฒนาตำบล , ประชุมประชาคมแก้ไขปัญหาความยากจน , ประชุมการจัดอบรมกระบวนการชุมชนเข้มแข็ง การรณรงค์ต่อต้านยาเสพติด ฯลฯ

๑.๒ ลักษณะภูมิประเทศเทศบาลตำบลบ้านหมอ พื้นที่ส่วนใหญ่เป็นที่ราบลุ่มครอบคลุมพื้นที่ตำบลบ้านหมอ

๑.๓ ลักษณะภูมิอากาศอุณหภูมิสูงสุด ๓๖ องศาเซลเซียส ต่ำสุด ๒๕ องศาเซลเซียส และปริมาณน้ำฝนเฉลี่ยสูงสุด ๓๖ ลบ.ม. ต่ำสุด ๒๓ ลบ.ม.

๑.๔ ลักษณะของดินมีการใช้ที่ดิน ๙๐% ของพื้นที่ ซึ่งเป็นที่อยู่อาศัยและการพาณิชย์

๑.๕ ลักษณะของแหล่งน้ำ แหล่งน้ำ

- ท้อง บึง จำนวน ๑ แห่ง
- คลอง ลำธาร ห้วย จำนวน ๒ แห่ง ได้แก่ คลองเรียงราง คลองข่อย

๑.๖ ลักษณะของไม้/ป่าไม้ในเขตเทศบาลตำบลบ้านหมอไม่มีป่าไม้ แต่มีต้นไม้ที่ชาวบ้านปลูก ลักษณะของไม้เป็นไม้ยืนต้นผลัดใบ และทางราชการปลูกในวันสำคัญของชาติ

## ๒. ด้านการเมือง/การปกครอง

๒.๑ เขตการปกครองเทศบาลตำบลบ้านหม้อประกอบด้วยหมู่บ้าน ๗หมู่บ้านมีพื้นที่อยู่ในเทศบาลตำบลทั้งหมด ๗๖หมู่บ้าน ดังนี้

หมู่ที่ ๒ ผู้ปกครอง	นายสุพรรณ จิตรักษ์	ผู้ใหญ่บ้าน
หมู่ที่ ๓ ผู้ปกครอง	นางสุนันท์ เฉลิมพล	ผู้ใหญ่บ้าน
หมู่ที่ ๔ ผู้ปกครอง	นายสยมภู เข้มมา	กำนันตำบลบ้านหม้อ
หมู่ที่ ๕ ผู้ปกครอง	นางชนันฐมาส ลินธชัย	ผู้ใหญ่บ้าน
หมู่ที่ ๙ ผู้ปกครอง	นางประกอบ คำโพธิ์	ผู้ใหญ่บ้าน
หมู่ที่ ๑๐ ผู้ปกครอง	นายธนพล เทพวิมลเพชรกุล	ผู้ใหญ่บ้าน
หมู่ที่ ๑๒ ผู้ปกครอง	น.ส.กนกวรรณ วชิราวัฒน์	ผู้ใหญ่บ้าน

### ๒.๒ การเลือกตั้ง

เทศบาลตำบลบ้านหม้อมีทั้งหมด๗หมู่บ้าน ประชาชนให้ความร่วมมือด้านการเลือกตั้งเป็นอย่างดี เช่นการเลือกตั้งสมาชิกสภาองค์การบริหารส่วนตำบล ในปี พ.ศ. ๒๕๕๖ประชาชนมาใช้สิทธิเลือกตั้ง จำนวนผู้มาใช้สิทธิเลือกตั้งนายกองค์การบริหารส่วนตำบล ๑,๔๒๔ คนจากผู้มีสิทธิเลือกตั้งทั้งสิ้น๑,๗๙๗คนคิดเป็นร้อยละ๗๙.๒๔จำนวนผู้มาใช้สิทธิเลือกตั้งสมาชิกสภาองค์การบริหารส่วนตำบล ๑,๔๒๔ คน จากผู้มีสิทธิเลือกตั้งทั้งสิ้น ๑,๗๙๗คน คิดเป็นร้อยละ ๗๙.๒๔ ปัญหาคือการแข่งขันทางการเมืองค่อนข้างสูง มีจุดที่น่าสังเกตคือ มีการย้ายเข้าย้ายออกช่วงที่จะมีการเลือกตั้ง ไม่ว่าจะเป็นการเลือกผู้ใหญ่บ้าน สมาชิกสภา นายกเทศมนตรีตำบล โดยเฉพาะ การคัดเลือกผู้ใหญ่บ้าน การแก้ไขปัญหาของเทศบาลตำบล คือ ขอความร่วมมือ ผู้นำ เจ้าหน้าที่ที่มีหน้าที่รับผิดชอบให้ระมัดระวัง สอดส่องพฤติกรรมและให้รายงานอำเภอทราบ การรณรงค์ ประชาสัมพันธ์ ให้ข้อมูลที่ถูกต้อง เกี่ยวกับข้อกฎหมายของการเลือกตั้งที่กระทำได้และทำไม่ได้ให้ประชาชนได้รับทราบ ปัญหาต่างๆ

ที่เกิดขึ้นองค์การบริหารส่วนตำบลก็ได้พยายามแก้ไข โดยเรื่องจากการประชุมประชาคมท้องถิ่นทุกหมู่บ้านในเขตเทศบาลตำบลในการจัดทำแผนพัฒนาท้องถิ่น

เทศบาลตำบลบ้านหม้อมีจำนวนประชากรตามสถิติการทะเบียนราษฎร รวมทั้งสิ้น ๒,๙๒๐ คน แยกเป็นชาย ๑,๔๑๑ คน หญิง ๑,๕๐๙ คน ความหนาแน่นของประชากรต่อพื้นที่ ๑,๙๘๕ คน / ตารางกิโลเมตร เทศบาลตำบลบ้านหม้อครอบคลุมพื้นที่ตำบลบ้านหม้อ รวม ๗ หมู่บ้าน ๘ ชุมชน คือ

### ๓. ประชากร

#### ๓.๑ ข้อมูลเกี่ยวกับจำนวนประชากร

หมู่บ้าน	ชุมชน	เพศชาย	เพศหญิง	จำนวนประชากร	จำนวนครัวเรือน
หมู่ที่ ๒	ชุมชนรักสามัคคี	๑๔๒	๑๔๗	๒๘๙	๑๐๔
หมู่ที่ ๓	ชุมชนร่วมใจ	๒๓๐	๒๕๖	๔๘๖	๑๘๙
หมู่ที่ ๔-๕	ชุมชนต้นมะขาม	๒๕๑	๑๘๙	๔๔๐	๑๙๗
หมู่ที่ ๙	ชุมชนหลังสถานีรถไฟ (บ้านเหนือ)	๒๑๔	๒๓๗	๔๕๑	๑๕๒
หมู่ที่ ๙	ชุมชนหลังสถานีรถไฟ (บ้านใต้)	๒๑๔	๒๒๗	๔๔๑	๑๕๓
หมู่ที่ ๑๐	ชุมชนสวนพัฒนาพงษ์	๑๒๔	๑๖๒	๒๘๖	๙๙
หมู่ที่ ๑๒	ชุมชนแม่บ้านตำรวจ	๔๓	๔๖	๘๙	๔๐
หมู่ที่ ๑๒	ชุมชนร่มเย็น	๒๔๓	๒๓๒	๔๗๕	๓๘๘
ยอดรวม		๑,๔๑๑	๑,๖๑๔	๓,๐๒๕	๑,๓๒๒

หมายเหตุ : ข้อมูลจากสำนักทะเบียนอำเภอบ้านเหลื่อม ณ เดือน พฤษภาคม พ.ศ. ๒๕๖๒

### ๓.๒ ช่วงอายุและจำนวนประชากร

รายละเอียด	ช่วงอายุ	ชาย	หญิง	คน
จำนวนประชากรยกเว้น	อายุต่ำกว่า ๑๘ ปี	๒๓๗	๑๙๙	คน
จำนวนประชากร	อายุ ๑๘ - ๖๐ ปี	๙๐๑	๘๘๖	คน
จำนวนประชากรผู้สูงอายุ	อายุมากกว่า ๖๐ ปี	๒๗๓	๔๒๔	คน
ชาย	จำนวน	๑,๔๑๑	คน	
หญิง	จำนวน	๑,๕๐๙	คน	
รวม	จำนวน	๒,๙๒๐	คน	
รวมจำนวนครัวเรือน		๑,๓๒๒	หลังคาเรือน	

หมายเหตุ : ข้อมูลจากสำนักทะเบียนอำเภอบ้านเหลื่อม ณ เดือน พฤษภาคม พ.ศ. ๒๕๖๒

## ๔. สภาพทางสังคม

### ๔.๑ การศึกษา

ด้านการศึกษาในเขตเทศบาลตำบลบ้านหมอ มีการจัดการด้านการศึกษา โดยมีศูนย์พัฒนาเด็กเล็กของเทศบาลตำบลบ้านหมอ จำนวน ๑ แห่ง ดังนี้

ศูนย์พัฒนาเด็กเล็กก่อนวัยเรียนประจำปีการศึกษา พ.ศ. ๒๕๖๒

ที่	ชื่อศูนย์พัฒนาเด็กเล็ก	ที่ตั้ง	พ.ศ. ๒๕๖๒ จำนวนนักเรียน		
		หมู่ที่	ชาย	หญิง	รวม
๑	ศูนย์พัฒนาเด็กเล็กเทศบาลตำบลบ้านหมอ	๓	๖๔	๕๑	๑๐๕
รวม			๖๔	๕๑	๑๐๕

➔ ศูนย์พัฒนาเด็กเล็กตำบลบ้านหมอ

- มีครูผู้ดูแลเด็ก จำนวน ๓ คน
- มีผู้ช่วยครูผู้ดูแลเด็ก จำนวน ๑ คน

## สภาเด็กและเยาวชนตำบลบ้านหมอ

เทศบาลตำบลบ้านหมอ ได้จัดตั้งสภาเด็กและเยาวชนขึ้น จำนวน ๑ แห่ง เพื่อเป็นองค์กรเครือข่ายเชื่อมโยงกลุ่มเด็กและเยาวชนในเทศบาลตำบลบ้านหมอ ที่มีการดำเนินงานในด้านต่างๆ เข้าด้วยกันอย่างเป็นระบบ เพื่อแสวงหาแนวทางในการส่งเสริมและพัฒนาเด็กและเยาวชนภายในเทศบาลตำบลบ้านหมอ ภายใต้หลักการ “เด็กนำผู้ใหญ่หนุน” ซึ่งในปัจจุบันนี้สภาเด็กและเยาวชนเป็นองค์กรนิติบุคคล ภายใต้พระราชบัญญัติส่งเสริมการพัฒนาเด็กและเยาวชนแห่งชาติ พุทธศักราช ๒๕๕๐ และที่แก้ไขเพิ่มเติม (ฉบับที่ ๒) พ.ศ. ๒๕๖๐ โดยได้ดำเนินการแต่งตั้งคณะกรรมการบริหารสภาเด็กและเยาวชน เพื่อส่งเสริม สนับสนุน และประสานงานการดำเนินการของสภาเด็กและเยาวชน

### ๔.๒ อาชญากรรม

เทศบาลตำบลบ้านหมอ ไม่มีเหตุอาชญากรรมเกิดขึ้น แต่มีเหตุการณ์ลักขโมยทรัพย์สินประชาชน และทำลายทรัพย์สินของราชการ ซึ่งเทศบาลตำบลบ้านหมอก็ได้ดำเนินการป้องกันการเกิดเหตุดังกล่าว จากการสำรวจข้อมูลพื้นฐานพบว่า ส่วนมากครัวเรือนมีการป้องกันอุบัติเหตุอย่างถูกวิธีมีความปลอดภัยในชีวิตและทรัพย์สิน ปัญหาคือจากข้อมูลที่สำรวจพบว่ามี การป้องกันอุบัติเหตุ อาชญากรรม วิธีการแก้ไขของเทศบาลตำบลบ้านหมอในปีงบประมาณ ๒๕๖๑ นั้นได้บรรจุโครงการติดตั้งกล้องวงจรปิด ในแผนพัฒนาท้องถิ่นปี ๒๕๖๑-๒๕๖๔ เรียบร้อยแล้ว รวมทั้งได้ตั้งจุดตรวจ จุดสกัด จุดบริการ ในช่วงเทศกาลที่มีวันหยุดหลายวันเพื่ออำนวยความสะดวกให้กับประชาชน แต่ปัญหาที่พบเป็นประจำคือการทะเลาะวิวาทของกลุ่มวัยรุ่นโดยเฉพาะในสถานที่จัดงานดนตรี งานมหรสพ เป็นปัญหาที่ชุมชนได้รับผลกระทบเป็นอย่างมาก การแก้ไขปัญหา คือการแจ้งเตือนให้ผู้ปกครองดูแลบุตรหลานของตน ประชาสัมพันธ์ให้ทราบถึงผลกระทบผลเสียหาย และโทษที่ได้รับจากการเกิดเหตุทะเลาะวิวาท การขอความร่วมมือไปยังผู้นำ การขอกำลังจากตำรวจ ผู้นำ อปพร. เพื่อระงับเหตุไม่ให้เกิดความรุนแรง แต่จะไม่ให้เกิดขึ้นเลยยังเป็นปัญหาที่ปัจจุบันไม่สามารถที่จะแก้ไขได้ ทั้งที่มีการร่วมมือกันหลายฝ่าย เป็นเรื่องที่ยังคงต้องหาวิธีที่จะแก้ไขปัญหาให้กับประชาชนต่อไปตามอำนาจหน้าที่ที่สามารถดำเนินการได้

### ๔.๓ ยาเสพติด

ปัญหายาเสพติดในเทศบาลตำบลบ้านหมอ จากการที่ทางสถานีตำรวจภูธรบ้านหมอได้แจ้งให้กับเทศบาลตำบลบ้านหมอทราบนั้นพบว่าในเขตเทศบาลตำบลบ้านหมอมีผู้ที่ติดยาเสพติดแต่เมื่อเทียบกับพื้นที่อื่นถือว่าน้อย และยังไม่พบผู้ค้า เหตุผลก็เนื่องมาจากว่าได้รับความร่วมมือกับทางผู้นำ ประชาชนหน่วยงานของเทศบาลตำบลบ้านหมอที่ช่วยสอดส่องดูแลอยู่เป็นประจำ การแก้ไขปัญหาของเทศบาลตำบลบ้านหมอสามารถทำได้เฉพาะตามอำนาจหน้าที่เท่านั้น เช่น การณรงค์ การประชาสัมพันธ์ การแจ้งเบาะแส การฝึกอบรมให้ความรู้ ถ้านอกเหนือจากอำนาจหน้าที่ ก็เป็นเรื่องของอำเภอหรือตำรวจแล้วแต่กรณี ทั้งนี้เทศบาลตำบลบ้านหมอ ก็ได้ให้ความร่วมมือมาโดยตลอด

ตามที่เทศบาลตำบลบ้านหมอ ได้ดำเนินโครงการสำรวจข้อมูลพื้นฐานในเขตเทศบาลตำบลบ้านหมอ ประจำปีงบประมาณ พ.ศ. ๒๕๕๙ เพื่อนำผลการสำรวจมาพิจารณาแก้ไขปัญหาที่เกิดขึ้น

### ๔.๔ การสังคมสงเคราะห์

เทศบาลตำบลบ้านหมอได้ดำเนินการด้านสังคมสงเคราะห์ ดังนี้

- (๑) ดำเนินการจ่ายเบี้ยยังชีพให้กับผู้สูงอายุ ผู้พิการ และผู้ป่วยเอดส์
- (๒) รับลงทะเบียนและประสานโครงการเงินอุดหนุนเพื่อการเลี้ยงดูเด็กแรกเกิด
- (๓) ประสานการทำบัตรผู้พิการ
- (๔) ดำเนินการโครงการฝึกอบรมทักษะอาชีพให้กับประชาชนทั่วไป

- (๕) ดำเนินโครงการสงเคราะห์ครอบครัวผู้ยากไร้ที่ตกเกณฑ์ จปฐ.
- (๖) ดำเนินโครงการสร้างและซ่อมที่อยู่อาศัยให้กับผู้ยากไร้ รายได้น้อย ผู้ด้อยโอกาสไร้ที่พึ่ง
- (๗) อุดหนุนกองทุนสวัสดิการชุมชน
- (๘) ประสานการให้ความช่วยเหลือของจังหวัด อำเภอ หน่วยงานต่างๆ ที่ให้การสนับสนุน

## ๕. ระบบบริการพื้นฐาน

### ๕.๑ เส้นทางคมนาคม

การคมนาคม

ถนนในเขตเทศบาลมี ๑๗ สาย รวมความยาวทั้งสิ้น ๖.๐๐ กิโลเมตร โดยแยกเป็น

- ถนนแอสฟัลต์ติกคอนกรีต จำนวน ๑๗ สาย ยาวประมาณ ๖.๐๐ กิโลเมตร

การคมนาคมระหว่างอำเภอ-จังหวัดและจังหวัดอื่น ๆ ใช้เส้นทางถนนสายพระพุทธรบาท-บ้านหมอ-ท่าเรือ, ถนนริมคลองชลประทานชั้นนาท-ป่าสัก ซึ่งเป็นทางหลวงแผ่นดินที่ตัดผ่านอำเภอและถนนในความรับผิดชอบของกรมชลประทานตามลำดับ ระยะทางจากอำเภอบ้านหมอถึงจังหวัดสระบุรี ประมาณ ๓๐ กิโลเมตร นอกจากนี้ยังมีสถานีรถไฟสายเหนืออยู่ในพื้นที่เทศบาล

### ๕.๒ การไฟฟ้า

การบริการด้านไฟฟ้าในเขตเทศบาลตำบลบ้านหมอ จากสำนักงานการไฟฟ้าส่วนภูมิภาค อำเภอท่าเรือ จังหวัดพระนครศรีอยุธยา

### ๕.๓ การประปา

เทศบาลตำบลบ้านหมออาศัยน้ำประปาจากสำนักงานประปาส่วนภูมิภาคบ้านหมอ

### ๕.๔ โทรศัพท์

ปัจจุบันในพื้นที่เทศบาลตำบลบ้านหมอ ไม่มีโทรศัพท์สาธารณะ เนื่องจากประชาชนได้นิยมใช้โทรศัพท์ส่วนบุคคลแทน ซึ่งสามารถติดต่อสื่อสารได้รวดเร็ว และสามารถใช้อินเทอร์เน็ตได้เช่นโทรศัพท์มือถือ สำหรับสถานที่ราชการ ยังคงใช้ระบบโทรศัพท์พื้นฐานในการติดต่อสื่อสาร ใช้อ้อย

### ๕.๕ ไปรษณีย์/การสื่อสาร/การขนส่ง และวัสดุ ครุภัณฑ์

มีที่ทำการอยู่ ๑ แห่ง คือ ไปรษณีย์โทรเลขบ้านหมอ

## ๖. ระบบเศรษฐกิจ

### ๖.๑ การเกษตร

ประชากรส่วนใหญ่ประกอบอาชีพรับจ้างและค้าขายเป็นส่วนใหญ่เนื่องจากมีโรงงานอุตสาหกรรมขนาดใหญ่ และขนาดย่อมอยู่ในพื้นที่ใกล้เคียง รายได้ต่อหัวประชากร ประมาณ ๙,๐๐๐ - ๒๐,๐๐๐ บาท/เดือน

### ๖.๒ การประมง

ในเขตเทศบาลตำบลบ้านหมอไม่มีการประมง เป็นการจับปลาตามธรรมชาติในบริเวณในครัวเรือนตามฤดูกาลเท่านั้น

### ๖.๓ การปศุสัตว์

ในเขตเทศบาลตำบลบ้านหมอไม่มีการปศุสัตว์



## ๖.๔ การท่องเที่ยว

ในเขตพื้นที่เทศบาลตำบลบ้านหมอ ไม่มีแหล่งท่องเที่ยว แต่ได้ส่งเสริมการท่องเที่ยวให้เกิดขึ้นในพื้นที่ เช่น การจัดงานประเพณีต่างๆ และส่งเสริมกิจกรรมของวัด

## ๖.๕ อุตสาหกรรม

ในเขตเทศบาลตำบลบ้านหมอไม่มีอุตสาหกรรม

## ๖.๖ การพาณิชย์และกลุ่มอาชีพ

การพาณิชย์

ธนาคาร	๒	แห่ง	สถานีบริการน้ำมัน	๑	แห่ง
บริษัท	-	แห่ง	ศูนย์การค้า/ห้างสรรพสินค้า	-	แห่ง
ห้างหุ้นส่วนจำกัด	-	แห่ง	ตลาดสด	๑	แห่ง
ร้านค้าต่างๆ	๒๕	แห่ง	โรงฆ่าสัตว์	-	แห่ง
ซูเปอร์มาเก็ต	-	แห่ง	อู่ซ่อมรถ	-	แห่ง

## ๖.๘ แรงงาน

จากการสำรวจข้อมูลพื้นฐานพบว่า ประชากรที่มีอายุ ๑๕ - ๖๐ ปี อยู่ในกำลังแรงงาน ร้อยละ ๙๕ เมื่อเทียบกับอัตราส่วนกับจังหวัด ร้อยละ ๗๓.๙๙ ซึ่งสูงกว่ามาก แต่ค่าแรงในพื้นที่ต่ำกว่าระดับจังหวัด โดยเฉพาะแรงงานด้านการเกษตร ประชากรอายุระหว่าง ๒๕ - ๕๐ ปี บางส่วน ไปรับจ้างทำงานนอกพื้นที่ รวมทั้งแรงงานที่ไปทำงานต่างประเทศ ปัญหาที่พบคือ ประชากรต้องไปทำงานนอกพื้นที่ในเมืองที่มีโรงงานอุตสาหกรรม บริษัท ห้างร้านใหญ่ๆ เพราะในพื้นที่ไม่มีโรงงานอุตสาหกรรมที่มีการจ้างแรงงานเยอะ เพราะพื้นที่ส่วนมากเป็นที่อยู่อาศัย ปัญหานี้ยังไม่สามารถแก้ไขได้

## ๗. ศาสนา ประเพณี วัฒนธรรม

### ๗.๑ การนับถือศาสนา

ประชาชนในตำบลบ้านหมอจะนับถือศาสนาพุทธโดยมีศาสนสถาน๑แห่งดังนี้

ที่	ชื่อศาสนสถาน	สถานที่ตั้ง		จำนวนพระสงฆ์			
		บ้าน	หมู่ที่	พระ	เณร	ชี	รวม
๑	วัดบ้านหมอ	-	๓	๒๕	-	-	๒๕
รวม				๒๕	-	-	๒๕

### ๘.๒ ประเพณีและงานประจำปี

- |                                |                            |
|--------------------------------|----------------------------|
| - ประเพณีวันขึ้นปีใหม่         | ประมาณเดือน มกราคม         |
| - ประเพณีวันสงกรานต์           | ประมาณเดือน เมษายน         |
| - ประเพณีลอยกระทง              | ประมาณเดือน พฤศจิกายน      |
| - ประเพณีวันเข้าพรรษา ออกพรรษา | ประมาณเดือน กรกฎาคม ตุลาคม |

## ๘.๓ ภูมิปัญญาท้องถิ่น ภาษาล้าน

ภูมิปัญญาท้องถิ่น ประชาชนในเขตพื้นที่ได้อนุรักษ์ภูมิปัญญาท้องถิ่น

### ๙. ทรัพยากรธรรมชาติ

๙.๑ มีการดำเนินการรณรงค์ให้ประชาชนรักษาความสะอาดในชุมชนและหมู่บ้าน ส่งเสริมการปลูกต้นไม้และปรับปรุง

ภูมิทัศน์ในตำบล

๙.๒ ป่าไม้ ในเขตพื้นที่เทศบาลตำบลบ้านหมอไม่มีป่าไม้

๙.๓ ภูเขา ในเขตพื้นที่เทศบาลตำบลบ้านหมอไม่มีป่าไม้

๙.๔ คุณภาพของทรัพยากรธรรมชาติ

ในพื้นที่ของเทศบาลตำบลบ้านหมอ ส่วนมากเป็นที่อยู่อาศัย ร้านค้า สถานประกอบการตามลำดับ และมีพื้นที่เพียงเล็กน้อยที่เป็นพื้นที่สาธารณะ ทรัพยากรธรรมชาติในพื้นที่ ก็ได้แก่ ดิน น้ำ ต้นไม้ อากาศที่ไม่มีมลพิษ เพราะพื้นที่ส่วนมากเป็นของประชาชน เอกชน โครงการปลูกต้นไม้ในวันสำคัญต่างๆ ในพื้นที่ของสาธารณะรวมทั้งปรับปรุงสภาพภูมิทัศน์ให้ร่มรื่นสวยงาม เป็นที่พักผ่อนหย่อนใจของประชาชน ฯลฯ

\*\*\*\*\*

## ส่วนที่ ๒

### ยุทธศาสตร์การพัฒนางองค์กรปกครองส่วนท้องถิ่น

#### ๑. ความสัมพันธ์ระหว่างแผนพัฒนาระดับมหภาค

##### ๑.๑ แผนยุทธศาสตร์ชาติ ๒๐ ปี (พ.ศ. ๒๕๖๑ - ๒๕๘๐)

โดยที่รัฐธรรมนูญแห่งราชอาณาจักรไทย มาตรา ๖๕ กำหนดให้รัฐพึงจัดให้มียุทธศาสตร์ชาติ เป็นเป้าหมายการพัฒนาประเทศอย่างยั่งยืน ตามหลักธรรมาภิบาลเพื่อใช้เป็นกรอบในการจัดทำแผนต่างๆ ให้ สอดคล้องและบูรณาการกันเพื่อให้เกิดเป็นพลังผลักดันร่วมกันไปสู่เป้าหมายดังกล่าว โดยให้เป็นไปตามที่ กำหนดในกฎหมายว่าด้วยการจัดทำยุทธศาสตร์ชาติ และต่อมาได้มีการตราพระราชบัญญัติการจัดทำ ยุทธศาสตร์ชาติ พ.ศ. ๒๕๖๐ มีผลบังคับใช้เมื่อวันที่ ๑ สิงหาคม ๒๕๖๐ โดยกำหนดให้มีการแต่งตั้ง คณะกรรมการยุทธศาสตร์ชาติ เพื่อรับผิดชอบในการจัดทำร่างยุทธศาสตร์ชาติ กำหนดวิธีการการมีส่วนร่วม ของประชาชนในการจัดทำร่างยุทธศาสตร์ชาติ ในการติดตาม การตรวจสอบ และการประเมินผล รวมทั้ง กำหนดมาตรการส่งเสริมและสนับสนุนให้ประชาชนทุกภาคส่วนดำเนินการให้สอดคล้องกับยุทธศาสตร์ชาติ

เพื่อให้เป็นไปตามที่กำหนดในพระราชบัญญัติการจัดทำ ยุทธศาสตร์ชาติ พ.ศ. ๒๕๖๐ คณะกรรมการยุทธศาสตร์ชาติได้แต่งตั้งคณะกรรมการจัดทำยุทธศาสตร์ชาติด้านต่างๆ รวม ๖ คณะอัน ประกอบด้วย คณะกรรมการจัดทำยุทธศาสตร์ชาติด้านความมั่นคง คณะกรรมการจัดทำยุทธศาสตร์ชาติด้าน การสร้างความสามารถในการแข่งขัน คณะกรรมการจัดทำยุทธศาสตร์ชาติด้านการพัฒนาและเสริมสร้าง ศักยภาพทรัพยากรมนุษย์ คณะกรรมการจัดทำยุทธศาสตร์ชาติด้านการสร้างโอกาสและความเสมอภาคทาง สังคม คณะกรรมการจัดทำยุทธศาสตร์ชาติด้านการสร้างการเติบโตบนคุณภาพชีวิตที่เป็นมิตรต่อสิ่งแวดล้อม และคณะกรรมการจัดทำยุทธศาสตร์ชาติด้านการปรับสมดุลและพัฒนาระบบการบริหารจัดการภาครัฐ เพื่อ รับผิดชอบในการดำเนินการจัดทำร่างยุทธศาสตร์ชาติให้เป็นไปตามหลักเกณฑ์ วิธีการ และเงื่อนไขที่กำหนด ตลอดจนได้จัดให้มีการรับฟังความคิดเห็นของประชาชนและหน่วยงานของรัฐที่เกี่ยวข้องอย่างกว้างขวางเพื่อ ประกอบการพิจารณาจัดทำร่างยุทธศาสตร์ชาติตามที่กฎหมายกำหนดแล้ว

ยุทธศาสตร์ชาติ ๒๐ ปี (พ.ศ. ๒๕๖๑-๒๕๘๐) เป็นยุทธศาสตร์ชาติฉบับแรกของประเทศไทย ตามรัฐธรรมนูญแห่งราชอาณาจักรไทย ซึ่งจะต้องนำไปสู่การปฏิบัติเพื่อให้ประเทศไทยบรรลุวิสัยทัศน์ “ประเทศไทยมีความมั่นคง มั่งคั่ง ยั่งยืน เป็นประเทศพัฒนาแล้ว ด้วยการพัฒนาตามหลักปรัชญาของ เศรษฐกิจพอเพียง” ภายในช่วงเวลาดังกล่าว เพื่อความสุขของคนไทยทุกคน

## สถานการณ์ แนวโน้ม วิสัยทัศน์ และเป้าหมายในการพัฒนาประเทศ

### ๑. บทนำ

การพัฒนาประเทศไทยนับตั้งแต่แผนพัฒนาเศรษฐกิจและสังคมแห่งชาติ ฉบับที่ ๑ เป็นต้นมาได้ส่งผลให้ประเทศไทยมีการพัฒนาในทุกมิติ ทั้งในด้านเศรษฐกิจที่ประเทศไทยได้รับการยกระดับเป็นประเทศในกลุ่มบนของกลุ่มประเทศระดับรายได้ปานกลาง ในด้านสังคมที่มีการพัฒนาคุณภาพชีวิตของประชาชนส่งผลให้ประเทศไทยหลุดพ้นจากการเป็นประเทศยากจน และในด้านสิ่งแวดล้อมที่ประเทศไทยมีข้อได้เปรียบในความหลากหลายเชิงนิเวศ อย่างไรก็ตาม ประเทศไทยยังมีความท้าทายต่อการพัฒนาที่สำคัญ อาทิ อัตราการขยายตัวทางเศรษฐกิจในปี ๒๕๖๐ ที่ร้อยละ ๓.๙ ถือว่าอยู่ในระดับต่ำกว่าศักยภาพ เมื่อเทียบกับร้อยละ ๖.๐ ต่อปีในช่วงเวลาเกือบ ๖ ทศวรรษที่ผ่านมา โดยมีสาเหตุหลักจากการชะลอตัวของการลงทุนภายในประเทศและสถานการณ์เศรษฐกิจโลกที่ยังไม่ฟื้นตัวได้เต็มที่ โครงสร้างเศรษฐกิจไทยที่ยังไม่สามารถขับเคลื่อนด้วยนวัตกรรมได้อย่างเต็มประสิทธิภาพภาคบริการและภาคเกษตรมีผลิตภาพการผลิตในระดับต่ำ การนำเทคโนโลยีเข้ามาเพิ่มประสิทธิภาพในการผลิต ประกอบกับแรงงานไทยยังมีปัญหาเรื่องคุณภาพและสมรรถนะที่ไม่สอดคล้องกับความต้องการในการขับเคลื่อนการพัฒนาของประเทศ

นอกจากนี้ ศักยภาพและคุณภาพของประชากรไทยทุกช่วงวัยยังคงเป็นปัจจัยท้าทายสำคัญต่อการพัฒนาประเทศ แม้ว่าการเข้าถึงระบบบริการสาธารณะ การศึกษา บริการสาธารณสุข โครงสร้างพื้นฐานต่างๆ และการคุ้มครองทางสังคมอื่น ๆ ของคนไทยมีความครอบคลุมเพิ่มมากขึ้น แต่ยังคงมีปัญหาเรื่องคุณภาพการให้บริการที่มีมาตรฐานแตกต่างกันระหว่างพื้นที่ ซึ่งเป็นหนึ่งในสาเหตุหลักที่ทำให้ประเทศไทยยังคงมีปัญหาความเหลื่อมล้ำในหลายมิติ ขณะที่ปัญหาด้านความยากจนยังคงเป็นประเด็นท้าทายในการยกระดับการพัฒนาประเทศให้ประชาชนมีรายได้สูงขึ้นและแก้ปัญหาความเหลื่อมล้ำอย่างยั่งยืน ขณะเดียวกันการวางกลยุทธ์ระยะยาวในการฟื้นฟู การใช้ และการรักษาทรัพยากรอย่างบูรณาการเพื่อการพัฒนาประเทศที่ผ่านมายังขาดความชัดเจน ส่งผลให้ทรัพยากรธรรมชาติและสิ่งแวดล้อมของประเทศยังมีปัญหาการใช้อย่างสิ้นเปลืองและเสื่อมโทรมลงอย่างรวดเร็ว

ทั้งนี้ ปัญหาดังกล่าวข้างต้นมีสาเหตุส่วนหนึ่งมาจากประสิทธิภาพการบริหารจัดการภาครัฐ การพัฒนาประเทศขาดความต่อเนื่องและความยืดหยุ่นในการตอบสนองต่อความต้องการและปัญหาของประชาชน ขณะที่ความมั่นคงภายในประเทศยังมีหลายประเด็นที่ต้องเสริมสร้างให้เกิดความเข้มแข็ง ลดความขัดแย้งทางความคิดและอุดมการณ์ที่มีรากฐานมาจากความเหลื่อมล้ำ ความไม่เสมอภาค การขาดความเชื่อมั่นในกระบวนการยุติธรรม และปัญหาการขาดเสถียรภาพทางการเมืองตลอดจนส่งเสริมคนในชาติให้ยึดมั่นสถาบันหลักเป็นศูนย์รวมจิตใจให้เกิดความรักและความสามัคคี

ในขณะเดียวกัน การเปลี่ยนแปลงโครงสร้างประชากรที่มีสัดส่วนประชากรวัยแรงงานและวัยเด็กที่ลดลงและประชากรสูงอายุที่เพิ่มขึ้นอย่างต่อเนื่อง จะเป็นปัจจัยเสี่ยงสำคัญที่จะทำให้การพัฒนาประเทศในมิติต่าง ๆ มีความท้าทายมากขึ้น ทั้งในส่วนของเสถียรภาพทางการเงินการคลังของประเทศ ในการจัดสวัสดิการเพื่อดูแลผู้สูงอายุที่เพิ่มสูงขึ้น การลงทุนและการออม การเจริญเติบโตทางเศรษฐกิจของประเทศ ความมั่นคงทางสังคม การบริหารจัดการทรัพยากรธรรมชาติอย่างยั่งยืนซึ่งจะเป็นประเด็นท้าทายต่อการขับเคลื่อนประเทศไปสู่การเป็นประเทศพัฒนาแล้ว

## ๒. ปัจจัยและแนวโน้มที่คาดว่าจะส่งผลกระทบต่อการพัฒนาประเทศ

แม้ว่าประเทศไทยจะมีตำแหน่งที่ตั้งที่สามารถเป็นศูนย์กลางในการเชื่อมโยงในภูมิภาคและเป็นประตูสู่เอเชีย แต่การที่มีอาณาเขตติดกับประเทศเพื่อนบ้านหลายประเทศ ทำให้ปัญหาด้านเขตแดนกับประเทศเพื่อนบ้านยังคงเป็นความท้าทายด้านความมั่นคงในอนาคต นอกจากนี้ ประเทศไทยยังคงต้องให้ความสำคัญกับปัญหาด้านความมั่นคงอื่น ๆ ที่มีความซับซ้อน ละเอียดอ่อน และมีความเชื่อมโยงกันหลายมิติ ที่อาจเป็นประเด็นท้าทายต่อการสร้างบรรยากาศความไว้วางใจระหว่างรัฐกับประชาชนและระหว่างประชาชนกับประชาชน ซึ่งรวมถึงการสร้างความสัมพันธ์ของคนในชาติที่จะนำไปสู่การแก้ปัญหาความขัดแย้งระหว่างกลุ่มประชากรไทยที่มีแนวคิดและความเชื่อที่แตกต่างกันอย่างยั่งยืนนอกจากนี้ การขยายอิทธิพลและการเพิ่มบทบาทของประเทศมหาอำนาจ ที่อาจก่อให้เกิดการเปลี่ยนแปลงไปสู่ระบบหลายขั้วอำนาจ หรือเกิดการย้ายขั้วอำนาจทางเศรษฐกิจ ซึ่งอาจส่งผลกระทบต่อเสถียรภาพทางเศรษฐกิจของประเทศในอนาคต ขณะที่องค์กรที่ไม่ใช่รัฐ อาทิ องค์กรระหว่างประเทศ และบริษัทข้ามชาติ จะมีบทบาทมากขึ้นในการกำหนดกฎ ระเบียบ ทิศทางความสัมพันธ์และมาตรฐานสากลต่างๆ ทั้งในด้านความมั่นคง และเศรษฐกิจ รวมทั้งการรวมกลุ่มเศรษฐกิจและการเปิดเสรีในภูมิภาคที่นำไปสู่ความเชื่อมโยงในทุกระบบ อาจก่อให้เกิดความเสี่ยงด้านอาชญากรรมข้ามชาติและเศรษฐกิจนอกระบบ รวมทั้งปัญหายาเสพติด การค้ามนุษย์ และการลักลอบเข้าเมือง

ในทางกลับกัน ความเปลี่ยนแปลงจากโลกาภิวัตน์และความก้าวหน้าทางวิทยาศาสตร์และเทคโนโลยีที่ได้รับการพัฒนาอย่างก้าวกระโดดจะก่อให้เกิดนวัตกรรมอย่างพลิกผัน อาทิ เทคโนโลยีปัญญาประดิษฐ์ อินเทอร์เน็ตในทุกสิ่ง การวิเคราะห์ข้อมูลขนาดใหญ่ หุ่นยนต์และโดรน เทคโนโลยีพันธุกรรมสมัยใหม่ และเทคโนโลยีทางการเงิน ซึ่งตัวอย่างแนวโน้มการพัฒนาเทคโนโลยีอย่างก้าวกระโดดเหล่านี้ คาดว่าจะเป็นปัจจัยสนับสนุนหลักที่ช่วยทำให้เศรษฐกิจโลกและเศรษฐกิจไทยมีแนวโน้มที่จะกลับมาขยายตัวได้เข้มแข็งขึ้น แนวโน้มสำคัญที่จำเป็นต้องมีการติดตามอย่างใกล้ชิด อาทิ การรวมกลุ่มทางการค้าและการลงทุนที่จะมีความหลากหลายเพิ่มมากขึ้น การแข่งขันที่คาดว่าจะรุนแรงขึ้นในการเพิ่มผลิตภาพและสร้างความหลากหลายของสินค้าและบริการที่ตอบโจทย์รูปแบบชีวิตใหม่ๆ

นอกจากนั้น ประเทศไทยคาดว่าจะเข้าสู่การเป็นสังคมสูงวัยระดับสุดยอดในปี ๒๕๗๔ จะก่อให้เกิดโอกาสใหม่ๆ ในการตอบสนองความต้องการของกลุ่มผู้บริโภครายสูงวัยที่จะมีสัดส่วนเพิ่มขึ้นอย่างต่อเนื่อง รวมทั้งการคาดการณ์ว่าครอบครัวไทยจะมีขนาดเล็กลงและมีรูปแบบที่หลากหลายมากขึ้น ประชากรในประเทศไทยจะมีช่วงอายุที่แตกต่างกันและจะมีกลุ่มคนช่วงอายุใหม่ๆ เพิ่มขึ้น ซึ่งจะส่งผลกระทบต่อทัศนคติและพฤติกรรมที่แตกต่างกัน ดังนั้น การเตรียมความพร้อมของประชากรให้มีคุณภาพและการนำเทคโนโลยีที่เหมาะสมมาใช้ในการผลิตและการบริการของประเทศจะเป็นความท้าทายสำคัญในระยะต่อไป

ในขณะเดียวกัน โครงสร้างประชากรที่เข้าสู่สังคมสูงวัย อาจทำให้เกิดความต้องการแรงงานต่างชาติเพิ่มมากขึ้นเพื่อทดแทนจำนวนแรงงานไทยที่ลดลง ซึ่งปัจจัยด้านการเปิดเสรีในภูมิภาคและความก้าวหน้าของการพัฒนาระบบคมนาคมขนส่งในภูมิภาคจะทำให้การเคลื่อนย้ายแรงงานและการย้ายถิ่นมีความสะดวกมากขึ้น และเป็นปัจจัยสำคัญที่จะทำให้เกิดการเคลื่อนย้ายประชากรเข้าออกประเทศเพิ่มมากขึ้น โดยเฉพาะในกลุ่มประชากรที่มีศักยภาพซึ่งมีแนวโน้มในการเคลื่อนย้ายไปเรียนหรือทำงานในทั่วทุกมุมโลกสูงขึ้น ทั้งนี้ การย้ายถิ่นส่วนใหญ่มีวัตถุประสงค์เพื่อแสวงหาโอกาสทางเศรษฐกิจที่ดีขึ้น จึงอาจจะเป็นไปได้ที่ประเทศไทยจะยังคงเป็นประเทศผู้รับของประชากรจากประเทศเพื่อนบ้านขณะที่ประชากรไทยโดยเฉพาะแรงงานทักษะอาจมีแรงจูงใจในการย้ายถิ่นไปยังประเทศที่มีระดับการพัฒนาที่ดีกว่า อาจทำให้การแย่งชิงแรงงานมีความรุนแรงมากขึ้น ซึ่งจะยิ่งทำให้เกิดความเสี่ยงต่อการเจริญเติบโตทางเศรษฐกิจและการเปลี่ยนแปลงของบริษัทสังคมไทย

นอกจากนี้ ผลกระทบจากการเปลี่ยนแปลงสภาพภูมิอากาศคาดว่าจะมีความรุนแรงมากขึ้นทั้งในเชิงความผันผวน ความถี่ และขอบเขตที่กว้างขวางมากขึ้น ซึ่งจะสร้างความเสียหายต่อชีวิตและทรัพย์สิน ระบบโครงสร้างพื้นฐานที่จำเป็น ตลอดจนระบบผลิตทางการเกษตรที่สัมพันธ์ต่อเนื่องกับความมั่นคงด้านอาหารและน้ำ ขณะที่ระบบนิเวศต่างๆ มีแนวโน้มเสื่อมโทรมลง และมีความเป็นไปได้ค่อนข้างสูงในการสูญเสียความสามารถในการรองรับความต้องการของมนุษย์ได้อย่างมีประสิทธิภาพอย่างไรก็ดี ระดับความรุนแรงของผลกระทบอันเกิดจากการเปลี่ยนแปลงภูมิอากาศโลกและความเสื่อมโทรมของระบบนิเวศต่าง ๆ ดังกล่าวที่แต่ละประเทศจะต้องเผชิญจะมีความแตกต่างกัน ทำให้การเป็นสังคมสีเขียวการรักษาและบริหารจัดการทรัพยากรธรรมชาติและสิ่งแวดล้อมอย่างบูรณาการจะได้รับความสำคัญและความสนใจจากนานาประเทศรวมทั้งประเทศไทยเพิ่มมากขึ้น พลังงานทดแทนและพลังงานทางเลือกรวมถึงการสร้างสมดุลความมั่นคงด้านพลังงานและอาหารมีแนวโน้มที่จะมีความสำคัญเพิ่มมากขึ้นกฎระเบียบและข้อตกลงด้านสิ่งแวดล้อมจะมีความเข้มข้นและเข้มงวดขึ้น โดยกรอบการพัฒนาตามข้อตกลงระหว่างประเทศต่างๆ ที่สำคัญ เช่น เป้าหมายการพัฒนาที่ยั่งยืน และบันทึกความตกลงปารีสจะได้รับนำไปปฏิบัติอย่างจริงจังมากยิ่งขึ้น

แนวโน้มเหล่านี้จะก่อให้เกิดความท้าทายต่อการพัฒนาประเทศในหลายมิติ ทั้งในส่วนของการทำงานและอาชีพ สาขาการผลิตและบริการใหม่ๆ ความมั่นคงของประเทศอันเกิดจากภัยคุกคามและความเสี่ยงด้านอื่นๆ ที่ซับซ้อนขึ้น อาชญากรรมไซเบอร์ รูปแบบการก่อสงครามที่ใช้เทคโนโลยีเป็นเครื่องมือ การเคลื่อนย้ายอย่างเสรีและรวดเร็วของคน เงินทุน ข้อมูลข่าวสาร องค์ความรู้ เทคโนโลยีและสินค้าและบริการ การปรับตัวต่อการเปลี่ยนแปลงสภาพภูมิอากาศที่รวดเร็วและคาดการณ์ได้ยากการเกิดขึ้นของโรคระบาด และโรคอุบัติใหม่ที่จะส่งผลให้การเฝ้าระวังด้านสาธารณสุขในประเทศมีความสำคัญมากขึ้น อาจนำไปสู่ปัญหาความเหลื่อมล้ำที่ทวีความรุนแรงมากขึ้นได้ หากไม่มีมาตรการที่มีประสิทธิภาพในการป้องกันและรองรับผลกระทบต่างๆ ที่คาดว่าจะเกิดขึ้น ซึ่งรวมถึงการเตรียมความพร้อมเพื่อรองรับการเปลี่ยนแปลงทางเทคโนโลยีและนวัตกรรมแบบพลิกผันที่จะเกิดขึ้นอย่างรวดเร็วโดยเฉพาะอย่างยิ่งหากการเข้าถึงเทคโนโลยีโครงสร้างพื้นฐาน และองค์ความรู้สมัยใหม่มีระดับความแตกต่างกันระหว่างกลุ่มประชากรต่างๆ โดยการเปลี่ยนแปลงทางเทคโนโลยีและนวัตกรรมดังกล่าวจะส่งผลต่อทั้งการทำงานและอาชีพที่จะมีรูปแบบและลักษณะงานที่เปลี่ยนไป มีความต้องการแรงงานที่มีสมรรถนะสูงเพิ่มมากขึ้น หลายอาชีพอาจหายไปจากตลาดงานในปัจจุบันและบางอาชีพจะถูกทดแทนด้วยระบบอัตโนมัติโดยเฉพาะอาชีพที่ต้องการทักษะระดับต่ำ ก่อให้เกิดความเสี่ยงต่อความมั่นคงและคุณภาพชีวิตของประชาชนที่ปรับตัวไม่ทันหรือขาดความรู้และทักษะที่ทันกับยุคสมัยที่เปลี่ยนแปลงไปกระแสโลกาภิวัตน์ที่จะทำให้เกิดการพัฒนาขยายความเป็นเมือง วิถีชีวิตที่เปลี่ยนไปอย่างรวดเร็ว รวมทั้งการเปลี่ยนแปลงทางสภาพภูมิอากาศที่อาจจะมีผลกระทบรุนแรงมากยิ่งขึ้น ซึ่งปัจจัยทั้งหมดดังกล่าวจะส่งผลให้ปัญหาความยากจนและความเหลื่อมล้ำของประเทศมีความซับซ้อนมากยิ่งขึ้น

จากปัจจัยและแนวโน้มที่คาดว่าจะส่งผลต่อการขับเคลื่อนการพัฒนาประเทศในมิติต่างๆข้างต้น เห็นได้ว่าบริบทและสภาพแวดล้อมทั้งภายในและภายนอกประเทศมีแนวโน้มที่จะเปลี่ยนแปลงอย่างรวดเร็ว มีพลวัตสูง และมีความซับซ้อนหลากหลายมิติ ซึ่งจะส่งผลกระทบต่ออนาคตการพัฒนาประเทศอย่างมาก ดังนั้น การพัฒนาประเทศจึงจำเป็นต้องมียุทธศาสตร์การพัฒนาที่ครอบคลุมทุกมิติและทุกด้านการพัฒนาที่เกี่ยวข้อง มีความร่วมมือในลักษณะประชารัฐจากภาคส่วนต่างๆ ในรูปแบบของหุ้นส่วนการพัฒนาที่เป็นการดำเนินงานอย่างบูรณาการ เนื่องจากทุกมิติการพัฒนามีความเกี่ยวข้องซึ่งกันและกัน โดยประเทศไทยจำเป็นต้องมีทรัพยากรมนุษย์ที่มีคุณภาพ มีความรู้ สมรรถนะ และทักษะที่สอดคล้องกับการเปลี่ยนแปลงต่างๆ สามารถรู้เท่าทันและปรับตัวให้สามารถดำเนินชีวิตได้อย่างมีความสุข มีอาชีพที่มั่นคง สร้างรายได้ ท่ามกลางความเปลี่ยนแปลงกฎเกณฑ์และกติกาใหม่ๆ และมาตรฐานที่สูงขึ้น โดยเฉพาะในโลกที่มีการเปลี่ยนแปลงอย่าง

รวดเร็วซึ่งจำเป็นต้องมีการพัฒนาระบบและปัจจัยส่งเสริมต่าง ๆ ที่เกี่ยวข้องไปพร้อมกัน ทั้งในส่วนของระบบ การเรียนการสอน และการพัฒนาทักษะฝีมือที่สอดคล้องกันกับการพัฒนาของคนในแต่ละช่วงวัย ระบบบริการ สาธารณะ โครงสร้างพื้นฐาน รวมทั้งการให้ความสำคัญกับการส่งเสริมเทคโนโลยีและนวัตกรรม เพื่อให้ ประเทศไทยสามารถยกระดับเป็นเจ้าของเทคโนโลยีและนวัตกรรมก้าวทันโลก จากการต่อยอดการพัฒนาบน พื้นฐานนโยบายไทยแลนด์ ๔.๐ ส่งผลให้เกิดการสร้างห่วงโซ่มูลค่าทางเศรษฐกิจในทั้งภาคอุตสาหกรรม ภาค เกษตรและภาคบริการ กระจายผลประโยชน์จากการพัฒนา ลดปัญหาความเหลื่อมล้ำ และนำไปสู่การ เสริมสร้างคุณภาพชีวิตของประชาชนทุกภาคส่วน

นอกจากนี้ ประเทศไทยต้องให้ความสำคัญกับการสร้างสมดุลความมั่นคงด้าน พลังงานและอาหาร การรักษาไว้ซึ่งความหลากหลายเชิงนิเวศ การส่งเสริมการดำเนินชีวิตและธุรกิจ และการ พัฒนาและขยายความเป็นเมืองที่เติบโตอย่างต่อเนื่องที่เป็นมิตรต่อสิ่งแวดล้อม พร้อมกับการมีข้อกำหนดของ รูปแบบและกฎเกณฑ์ที่เกี่ยวข้องเนื่องกับลักษณะการใช้พื้นที่ที่ชัดเจน ขณะที่การพัฒนาโครงสร้างพื้นฐานและ ระบบโลจิสติกส์ กฎหมาย ระบบภาษีต้องมีกลยุทธ์การพัฒนาที่สามารถอำนวยความสะดวกและส่งเสริมให้ ประเทศมีศักยภาพการแข่งขันที่สูงขึ้น และสามารถใช้จุดแข็งในเรื่องตำแหน่งที่ตั้งทางภูมิศาสตร์ของประเทศ ให้เกิดประโยชน์ต่อการพัฒนาประเทศมากขึ้น รวมทั้งให้ความสำคัญของการรวมกลุ่มความร่วมมือกับนานา ประเทศในระดับภูมิภาคและระดับโลก เพื่อกระชับและสร้างสัมพันธ์ไมตรี เสริมสร้างความสัมพันธ์ทางการทูต ซึ่งจะก่อให้เกิดการสร้างพลังทางเศรษฐกิจและรักษาความมั่นคงของประเทศ โดยจำเป็นต้องสร้างความพร้อม ในการที่จะยกระดับมาตรฐานและมีการปฏิบัติให้เป็นไปตามระเบียบกติกาสากลในด้านต่างๆ ขณะเดียวกัน ประเทศไทยจำเป็นต้องเร่งให้มีการปฏิรูประบบราชการและการเมืองเพื่อให้เกิดการบริหารราชการที่ดีและมี เสถียรภาพทางการเมือง มีการส่งเสริมคนในชาติให้ยึดมั่นสถาบันหลักเป็นศูนย์รวมจิตใจเพื่อให้เกิดความรัก ความสามัคคี และลดความขัดแย้งภายในประเทศ โดยที่นโยบายการพัฒนาต่างๆ จำเป็นต้องคำนึงถึงความ สอดคล้องกับโครงสร้างและลักษณะพฤติกรรมของประชากรที่อาจจะมีความแตกต่างจากปัจจุบันมากขึ้น

ดังนั้น ภายใต้เงื่อนไขโครงสร้างประชากร โครงสร้างเศรษฐกิจ สภาพสังคม สภาพ ภูมิอากาศสิ่งแวดล้อม และปัจจัยการพัฒนาต่างๆ ที่เกี่ยวข้อง ส่งผลให้ประเทศไทยจำเป็นต้องมีการวาง แผนการพัฒนาที่รอบคอบและครอบคลุม อย่างไรก็ตาม หลายประเด็นพัฒนาเป็นเรื่องที่ต้องใช้ระยะเวลาใน การดำเนินงานเพื่อให้เกิดการปรับตัวซึ่งจะต้องหยั่งรากลึกลงไปถึงการเปลี่ยนแปลงในเชิงโครงสร้างการ ชับเคลื่อนการพัฒนาให้ประเทศเจริญก้าวหน้าไปในอนาคตจึงจำเป็นต้องกำหนดวิสัยทัศน์ในระยะยาวที่ต้อง บรรลุ พร้อมทั้งแนวยุทธศาสตร์หลักในด้านต่างๆ เพื่อเป็นกรอบในการขับเคลื่อนการพัฒนาอย่างบูรณาการบน พื้นฐานประชาธิปไตยยกระดับจุดแข็งและจุดเด่นของประเทศ และปรับปรุงแก้ไขจุดอ่อนและจุดด้อยต่าง ๆ อย่างเป็นระบบ โดยยุทธศาสตร์ชาติจะเป็นเป้าหมายใหญ่ในการขับเคลื่อนประเทศ และถ่ายทอดไปสู่แผนใน ระดับอื่น ๆ เพื่อนำไปสู่การปฏิบัติทั้งในระดับยุทธศาสตร์ ภารกิจและพื้นที่ ซึ่งรวมถึงพื้นที่พิเศษต่างๆ อาทิ เขตเศรษฐกิจพิเศษชายแดน เขตพัฒนาพิเศษภาคตะวันออกเพื่อให้เกิดการพัฒนาประเทศสามารถดำเนินการได้ อย่างมั่นคง มั่งคั่ง และ ยั่งยืน

### ๓. วิสัยทัศน์ประเทศไทย

“ประเทศไทยมีความมั่นคง มั่งคั่ง ยั่งยืน เป็นประเทศพัฒนาแล้ว ด้วยการพัฒนาตามหลัก ปรัชญาของเศรษฐกิจพอเพียง” หรือเป็นคติพจน์ประจำชาติว่า “มั่นคง มั่งคั่ง ยั่งยืน” เพื่อสนองตอบต่อ ผลประโยชน์แห่งชาติ อันได้แก่ การมีเอกราช อธิปไตย การดำรงอยู่อย่างมั่นคง และยั่งยืนของสถาบันหลักของ ชาติและประชาชนจากภัยคุกคามทุกรูปแบบ การอยู่ร่วมกันในชาติอย่างสันติสุขเป็นปึกแผ่น มีความมั่นคงทาง สังคมท่ามกลางพหุสังคมและการมีเกียรติและศักดิ์ศรีของความเป็นมนุษย์ความเจริญเติบโตของชาติ ความเป็น

ธรรมและความอยู่ดีมีสุขของประชาชน ความยั่งยืนของฐานทรัพยากรธรรมชาติสิ่งแวดล้อม ความมั่นคงทางพลังงานและอาหาร ความสามารถในการรักษาผลประโยชน์ของชาติภายใต้การเปลี่ยนแปลงของสถานะแวดล้อมระหว่างประเทศ และการอยู่ร่วมกันอย่างสันติประสานสอดคล้องกันด้านความมั่นคงในประชาคมอาเซียนและประชาคมโลกอย่างมีเกียรติและศักดิ์ศรี

ความมั่นคง หมายถึง การมีความมั่นคงปลอดภัยจากภัยและการเปลี่ยนแปลงทั้งภายในประเทศและภายนอกประเทศในทุกระดับ ทั้งระดับประเทศ สังคม ชุมชน ครัวเรือน และปัจเจกบุคคล และมีความมั่นคงในทุกมิติ ทั้งมิติทางการทหาร เศรษฐกิจ สังคม สิ่งแวดล้อม และการเมือง เช่น ประเทศมีความมั่นคงในเอกราชและอธิปไตย มีการปกครองระบอบประชาธิปไตยที่มีพระมหากษัตริย์ทรงเป็นประมุข สถาบันชาติ ศาสนา พระมหากษัตริย์มีความเข้มแข็งเป็นศูนย์กลางและเป็นที่ยึดเหนี่ยวจิตใจของประชาชน มีระบบการเมืองที่มั่นคงเป็นกลไกที่นำไปสู่การบริหารประเทศที่ต่อเนื่องและโปร่งใสตามหลักธรรมาภิบาล สังคมมีความปรองดองและความสามัคคี สามารถผนึกกำลังเพื่อพัฒนาประเทศ ชุมชนมีความเข้มแข็ง ครอบคลุมมีความอบอุ่น ประชาชนมีความมั่นคงในชีวิต มีงานและรายได้ที่มั่นคงพอเพียงกับการดำรงชีวิต มีการออมสำหรับวัยเกษียณ ความมั่นคงของอาหาร พลังงาน และน้ำ มีที่อยู่อาศัยและความปลอดภัยในชีวิตทรัพย์สิน

ความมั่นคง หมายถึง ประเทศไทยมีการขยายตัวของเศรษฐกิจอย่างต่อเนื่องและมีความยั่งยืนจนเข้าสู่กลุ่มประเทศรายได้สูง ความเหลื่อมล้ำของการพัฒนาลดลง ประชากรมีความอยู่ดีมีสุขได้รับผลประโยชน์จากการพัฒนาอย่างเท่าเทียมกันมากขึ้น และมีการพัฒนาอย่างทั่วถึงทุกภาคส่วนมีคุณภาพชีวิตตามมาตรฐานขององค์การสหประชาชาติ ไม่มีประชาชนที่อยู่ในภาวะความยากจนเศรษฐกิจในประเทศมีความเข้มแข็ง ขณะเดียวกันต้องมีความสามารถในการแข่งขันกับประเทศต่างๆทั้งในตลาดโลกและตลาดภายในประเทศเพื่อให้สามารถสร้างรายได้ทั้งจากภายในและภายนอกประเทศตลอดจนมีการสร้างฐานเศรษฐกิจและสังคมแห่งอนาคตเพื่อให้สอดคล้องกับบริบทการพัฒนาที่เปลี่ยนแปลงไป และประเทศไทยมีบทบาทที่สำคัญในเวทีโลก และมีความสัมพันธ์ทางเศรษฐกิจและการค้าอย่างแน่นแฟ้นกับประเทศในภูมิภาคเอเชีย เป็นจุดสำคัญของการเชื่อมโยงในภูมิภาค ทั้งการคมนาคมขนส่ง การผลิต การค้า การลงทุน และการทำธุรกิจ เพื่อให้เป็นพลังในการพัฒนา นอกจากนี้ยังมีความสมบูรณ์ในทุนที่จะสามารถสร้างการพัฒนาต่อเนื่องไปได้ ได้แก่ ทุนมนุษย์ ทุนทางปัญญาทุนทางการเงิน ทุนที่เป็นเครื่องมือเครื่องจักร ทุนทางสังคม และทุนทรัพยากรธรรมชาติและสิ่งแวดล้อม

ความยั่งยืน หมายถึง การพัฒนาที่สามารถสร้างความเจริญ รายได้ และคุณภาพชีวิตของประชาชนให้เพิ่มขึ้นอย่างต่อเนื่อง ซึ่งเป็นการเจริญเติบโตของเศรษฐกิจที่อยู่บนหลักการ ใช้ การรักษาและการฟื้นฟูฐานทรัพยากรธรรมชาติอย่างยั่งยืน ไม่ใช้ทรัพยากรธรรมชาติจนเกินพอดี ไม่สร้างมลภาวะต่อสิ่งแวดล้อม จนเกินความสามารถในการรองรับและเยียวยาของระบบนิเวศ การผลิตและการบริโภคเป็นมิตรกับสิ่งแวดล้อม และสอดคล้องกับเป้าหมายการพัฒนาที่ยั่งยืน ทรัพยากรธรรมชาติมีความอุดมสมบูรณ์มากขึ้นและสิ่งแวดล้อมมีคุณภาพดีขึ้น คนมีความรับผิดชอบต่อสังคม มีความเอื้ออาทร เสียสละเพื่อผลประโยชน์ส่วนรวม รัฐบาลมีนโยบายที่มุ่งประโยชน์ส่วนรวมอย่างยั่งยืนและให้ความสำคัญกับการมีส่วนร่วมของประชาชน และทุกภาคส่วนในสังคมยึดถือและปฏิบัติตามหลักปรัชญาของเศรษฐกิจพอเพียงเพื่อการพัฒนาอย่างสมดุล มีเสถียรภาพ และยั่งยืน



โดยมีเป้าหมายการพัฒนาประเทศ คือ “ประเทศชาติมั่นคง ประชาชนมีความสุข เศรษฐกิจพัฒนาอย่างต่อเนื่อง สังคมเป็นธรรม ฐานทรัพยากรธรรมชาติยั่งยืน” โดยยกระดับศักยภาพของประเทศในหลากหลายมิติ พัฒนาคนในทุกมิติและในทุกช่วงวัยให้เป็นคนดี เก่ง และมีคุณภาพ สร้างโอกาสและความเสมอภาคทางสังคม สร้างการเติบโตบนคุณภาพชีวิตที่เป็นมิตรกับสิ่งแวดล้อม และมีภาครัฐของประชาชนเพื่อประชาชนและประโยชน์ส่วนรวม โดยการประเมินผลการพัฒนาตามยุทธศาสตร์ชาติ ประกอบด้วย

- ๑) ความอยู่ดีมีสุขของคนไทยและสังคมไทย
- ๒) ชีตความสามารถในการแข่งขัน การพัฒนาเศรษฐกิจ และการกระจายรายได้
- ๓) การพัฒนาทรัพยากรมนุษย์ของประเทศ
- ๔) ความเท่าเทียมและความเสมอภาคของสังคม
- ๕) ความหลากหลายทางชีวภาพ คุณภาพสิ่งแวดล้อม และความยั่งยืนของ

ทรัพยากรธรรมชาติ

- ๖) ประสิทธิภาพการบริหารจัดการและการเข้าถึงการให้บริการของภาครัฐ

#### ๔. ประเด็นยุทธศาสตร์ชาติ

##### ๔.๑ ยุทธศาสตร์ชาติด้านความมั่นคง

- (๑) การรักษาความสงบภายในประเทศ
- (๒) การป้องกันและแก้ไขปัญหามีผลกระทบต่อความมั่นคง
- (๓) การพัฒนาศักยภาพของประเทศให้พร้อมเผชิญภัยคุกคามที่กระทบต่อ

ความมั่นคงของชาติ

- (๔) การบูรณาการความร่วมมือด้านความมั่นคงกับอาเซียนและนานาชาติ

รวมถึงองค์กรภาครัฐและที่มิใช่ภาครัฐ

- (๕) การพัฒนากลไกการบริหารจัดการความมั่นคงแบบองค์รวม

##### ๔.๒ ยุทธศาสตร์ชาติด้านการสร้างความสามารถในการแข่งขัน

- (๑) การเกษตรสร้างมูลค่า
- (๒) อุตสาหกรรมและบริการแห่งอนาคต
- (๓) สร้างความหลากหลายด้านการท่องเที่ยว

##### ๔.๔ โครงสร้างพื้นฐาน เชื่อมไทย เชื่อมโลก

- (๕) พัฒนาเศรษฐกิจบนพื้นฐานผู้ประกอบการยุคใหม่

##### ๔.๓ ยุทธศาสตร์ชาติด้านการพัฒนาและเสริมสร้างศักยภาพทรัพยากรมนุษย์

- (๑) การปรับเปลี่ยนค่านิยมและวัฒนธรรม
- (๒) การพัฒนาคุณภาพคนตลอดช่วงชีวิต
- (๓) ปฏิรูปกระบวนการเรียนรู้ที่ตอบสนองต่อการเปลี่ยนแปลงในศตวรรษที่

๒๑

- (๔) การตระหนักถึงพหุปัญญาของมนุษย์ที่หลากหลาย

- (๕) การเสริมสร้างให้คนไทยมีสุขภาวะที่ดี

- (๖) การสร้างสภาพแวดล้อมที่เอื้อต่อการพัฒนาและเสริมสร้างศักยภาพ

ทรัพยากรมนุษย์

- (๗) การเสริมสร้างศักยภาพการกีฬาในการสร้างคุณค่าทางสังคมและพัฒนา

ประเทศ

๔.๔ ยุทธศาสตร์ชาติด้านการสร้างโอกาสและความเสมอภาคทางสังคม

- (๑) การลดความเหลื่อมล้ำ สร้างความเป็นธรรมในทุกมิติ
- (๒) การกระจายศูนย์กลางความเจริญทางเศรษฐกิจ สังคม และเทคโนโลยี
- (๓) การเสริมสร้างพลังทางสังคม
- (๔) การเพิ่มขีดความสามารถของชุมชนท้องถิ่นในการพัฒนา การพึ่งตนเอง

และการจัดการตนเอง

๔.๕ ยุทธศาสตร์ชาติด้านการสร้างการเติบโตบนคุณภาพชีวิตที่เป็นมิตรกับ

สิ่งแวดล้อม

- (๑) สร้างการเติบโตอย่างยั่งยืนบนสังคมเศรษฐกิจสีเขียว
- (๒) สร้างการเติบโตอย่างยั่งยืนบนสังคมเศรษฐกิจภาคทะเล
- (๓) สร้างการเติบโตอย่างยั่งยืนบนสังคมที่เป็นมิตรต่อสภาพภูมิอากาศ
- (๔) พัฒนาพื้นที่เมือง ชนบท เกษตรกรรมและอุตสาหกรรมเชิงนิเวศ

มุ่งเน้นความเป็นเมืองที่เติบโตอย่างต่อเนื่อง

- (๕) พัฒนาความมั่นคงน้ำ พลังงาน และเกษตรที่เป็นมิตรต่อสิ่งแวดล้อม
- (๖) ยกระดับกระบวนการทัศน์เพื่อกำหนดอนาคตประเทศ

๔.๖ ยุทธศาสตร์ชาติด้านการปรับสมดุลและพัฒนาระบบการบริหารจัดการ

ภาครัฐ

(๑) ภาครัฐที่ยึดประชาชนเป็นศูนย์กลาง ตอบสนองความต้องการ และให้บริการอย่างสะดวกรวดเร็ว โปร่งใส

(๒) ภาครัฐบริหารงานแบบบูรณาการโดยมียุทธศาสตร์ชาติเป็นเป้าหมาย และเชื่อมโยงการพัฒนาในทุกระดับ ทุกประเด็น ทุกภารกิจ และทุกพื้นที่

(๓) ภาครัฐมีขนาดเล็กลง เหมาะสมกับภารกิจ ส่งเสริมให้ประชาชนและทุกภาคส่วนมีส่วนร่วมในการพัฒนาประเทศ

(๔) ภาครัฐมีความทันสมัย

(๕) บุคลากรภาครัฐเป็นคนดีและเก่ง ยึดหลักคุณธรรม จริยธรรม มีจิตสำนึก มีความสามารถสูง มุ่งมั่น และเป็นมืออาชีพ

(๖) ภาครัฐมีความโปร่งใส ปลอดการทุจริตและประพฤติมิชอบ

(๗) กฎหมายมีความสอดคล้องเหมาะสมกับบริบทต่าง ๆ และมีเท่าที่จำเป็น

(๘) กระบวนการยุติธรรมเคารพสิทธิมนุษยชนและปฏิบัติต่อประชาชนโดย

เสมอภาค

## ๑.๒ แผนพัฒนาเศรษฐกิจและสังคมแห่งชาติ ฉบับที่ ๑๒ (พ.ศ. ๒๕๖๐ - ๒๕๖๔)

แผนพัฒนาเศรษฐกิจและสังคมแห่งชาติ ฉบับที่ ๑๒ (พ.ศ. ๒๕๖๐ - ๒๕๖๔) ได้จัดทำขึ้นในช่วงเวลาของการปฏิรูปประเทศและสถานการณ์โลกที่เปลี่ยนแปลงอย่างรวดเร็วและเชื่อมโยงกันใกล้ชิดกันมากขึ้น โดยได้น้อมนำหลัก “ปรัชญาของเศรษฐกิจพอเพียง” มาเป็นปรัชญาทางในการพัฒนาประเทศต่อเนื่องจากแผนพัฒนาฯ ฉบับที่ ๙-๑๑ เพื่อเสริมสร้างภูมิคุ้มกันและช่วยให้สังคมไทยสามารถยืนหยัดอยู่ได้อย่างมั่นคง เกิดภูมิคุ้มกัน และมีการบริหารจัดการความเสี่ยงอย่างเหมาะสม ส่งผลให้การพัฒนาประเทศสู่ความสมดุลและยั่งยืน

ในการจัดทำแผนพัฒนาฯ ฉบับที่ ๑๒ ครั้งนี้ สำนักงานคณะกรรมการพัฒนาการเศรษฐกิจและสังคมแห่งชาติ (สศช.) ได้จัดทำบนพื้นฐานของกรอบยุทธศาสตร์ชาติ ๒๐ ปี (พ.ศ. ๒๕๖๐ - ๒๕๗๙) ซึ่งเป็นแผนหลักของการพัฒนาประเทศ และเป้าหมายการพัฒนาที่ยั่งยืน (Sustainable Development Goals: SDGs) รวมทั้งการปรับโครงสร้างประเทศไทยไปสู่ประเทศไทย ๔.๐ ตลอดจนประเด็นการปฏิรูปประเทศ นอกจากนี้ ได้ให้ความสำคัญกับการมีส่วนร่วมของภาคีการพัฒนาทุกภาคส่วน ทั้งในระดับกลุ่มอาชีพ ระดับภาค และระดับประเทศในทุกขั้นตอนของแผนฯ อย่างกว้างขวางและต่อเนื่อง เพื่อร่วมกันกำหนดวิสัยทัศน์และทิศทางการพัฒนาประเทศ รวมทั้งร่วมจัดทำรายละเอียดยุทธศาสตร์ของแผนฯ เพื่อมุ่งสู่ “ความมั่นคง มั่งคั่ง และยั่งยืน”

การพัฒนาประเทศในระยะแผนพัฒนาฯ ฉบับที่ ๑๒ จึงเป็นจุดเปลี่ยนที่สำคัญในการเชื่อมต่อกับยุทธศาสตร์ชาติ ๒๐ ปี ในลักษณะการแปลงยุทธศาสตร์ระยะยาวสู่การปฏิบัติ โดยในแต่ละยุทธศาสตร์ของแผนพัฒนาฯ ฉบับที่ ๑๒ ได้กำหนดประเด็นการพัฒนา พร้อมทั้งแผนงาน/โครงการสำคัญที่ต้องดำเนินการให้เห็นผลเป็นรูปธรรมในช่วง ๕ ปีแรกของการขับเคลื่อนยุทธศาสตร์ชาติ เพื่อเตรียมความพร้อมคน สังคม และระบบเศรษฐกิจของประเทศให้สามารถปรับตัวรองรับผลกระทบจากการเปลี่ยนแปลงได้อย่างเหมาะสม ขณะเดียวกัน ยังได้กำหนดแนวคิดและกลไกการขับเคลื่อนและติดตามประเมินผลที่ชัดเจน เพื่อกำกับให้การพัฒนาเป็นไปอย่างมีทิศทางและเกิดประสิทธิภาพ นาไปสู่การพัฒนาเพื่อประโยชน์สุขที่ยั่งยืนของสังคมไทย

### ๑. ภาพรวมการพัฒนาในช่วงแผนพัฒนาฯ ฉบับที่ ๑๒

#### ๑.๑ หลักการ

#### ๑.๒ จุดเปลี่ยนสำคัญในแผนพัฒนาเศรษฐกิจและสังคมฉบับที่ ๑๒

#### ๑.๓ ประเด็นการพัฒนาหลักที่สำคัญในช่วงแผนพัฒนาฯ ฉบับที่ ๑๒

### ๒. การประเมินสภาพแวดล้อมการพัฒนาประเทศ

#### ๒.๑ สถานการณ์และแนวโน้มภายนอก

#### ๒.๒ สถานการณ์และแนวโน้มภายใน

### ๓. วัตถุประสงค์และเป้าหมายการพัฒนาในช่วงแผนพัฒนาฯ ฉบับที่ ๑๒

#### ๓.๑. วัตถุประสงค์

#### ๓.๒. เป้าหมายรวม

#### ๔. ยุทธศาสตร์การพัฒนาประเทศ

ยุทธศาสตร์ในแผนพัฒนาฯ ฉบับที่ ๑๒ มีทั้งหมด ๑๐ ยุทธศาสตร์ โดยมี ๖ ยุทธศาสตร์ตามกรอบยุทธศาสตร์ชาติ ๒๐ ปี และอีก ๔ ยุทธศาสตร์ที่เป็นปัจจัยสนับสนุน ดังนี้

๔.๑ ยุทธศาสตร์การเสริมสร้างและพัฒนาศักยภาพทุนมนุษย์

๔.๒ ยุทธศาสตร์การสร้างความเป็นธรรมและลดความเหลื่อมล้ำในสังคม

๔.๓ ยุทธศาสตร์การสร้างความเข้มแข็งทางเศรษฐกิจและแข่งขันได้อย่างยั่งยืน

๔.๔ ยุทธศาสตร์การเติบโตที่เป็นมิตรกับสิ่งแวดล้อมเพื่อการพัฒนาที่ยั่งยืน

๔.๕ ยุทธศาสตร์การเสริมสร้างความมั่นคงแห่งชาติเพื่อการพัฒนาประเทศสู่ความมั่ง

คั่ง และยั่งยืน

๔.๖ ยุทธศาสตร์การบริหารจัดการในภาครัฐ การป้องกันการทุจริตประพฤติมิชอบ

และธรรมาภิบาลในสังคมไทย

๔.๗ ยุทธศาสตร์การพัฒนาโครงสร้างพื้นฐานและระบบโลจิสติกส์

๔.๘ ยุทธศาสตร์การพัฒนาวิทยาศาสตร์ เทคโนโลยี วิจัย และนวัตกรรม

๔.๙ ยุทธศาสตร์การพัฒนาภาค เมือง และพื้นที่เศรษฐกิจ

๔.๑๐ ยุทธศาสตร์ความร่วมมือระหว่างประเทศเพื่อการพัฒนา

๕. การขับเคลื่อนแผนพัฒนาฯ ฉบับที่ ๑๒ สู่การปฏิบัติ

๕.๑ หลักการ

๕.๒ แนวทางขับเคลื่อนแผนพัฒนาฯ ฉบับที่ ๑๒

๕.๓ การติดตามประเมินผลแผนพัฒนาฯ ฉบับที่ ๑๒

๓.๒ แผนพัฒนากลุ่มจังหวัด

ยุทธศาสตร์กลุ่มจังหวัดภาคกลางตอนบน ๑

(พ.ศ.๒๕๖๑-๒๕๖๔) ฉบับปรับปรุง เดือน พฤศจิกายน พ.ศ.๒๕๕๙

พระนครศรีอยุธยา นนทบุรี ปทุมธานี สระบุรี

วิสัยทัศน์ “เมืองแห่งคุณภาพชีวิต แหล่งของวัฒนธรรม ศูนย์กลางการลงทุนด้านอุตสาหกรรมที่ใช้เทคโนโลยี  
ขั้นสูง การท่องเที่ยวเชิงประวัติศาสตร์วัฒนธรรม และการผลิตอาหารปลอดภัย”

ประกอบด้วย ๔ ยุทธศาสตร์

ยุทธศาสตร์ที่ ๑ เพิ่มประสิทธิภาพการผลิตและความร่วมมือกับสถานประกอบการ

สถานศึกษา และชุมชน เพื่อส่งเสริมอุตสาหกรรม และการเกษตรเชิง  
สร้างสรรค์

ยุทธศาสตร์ที่ ๒ พัฒนาแหล่งท่องเที่ยวและกิจกรรมการท่องเที่ยวพร้อมทั้งปรับปรุงสิ่งอำนวยความสะดวก

ความสะอาดด้านการท่องเที่ยวให้ได้มาตรฐานสากลและประทับใจ

นักท่องเที่ยว สนับสนุนการท่องเที่ยวทางประวัติศาสตร์และวัฒนธรรม

ยุทธศาสตร์ที่ ๓ การเพิ่มศักยภาพการจัดการมลภาวะสิ่งแวดล้อม โดยการฟื้นฟูคุณภาพ

ระบบนิเวศของแม่น้ำเจ้าพระยา/ป่าสักและลำน้ำสาขา และสร้างมูลค่าเพิ่ม

จากขยะด้วยการใช้นวัตกรรม

ยุทธศาสตร์ที่ ๔ เสริมสร้างเมืองให้เกิดความเป็นระเบียบเรียบร้อยและน่าอยู่อย่างยั่งยืนโดยการจัดระเบียบการขยายตัวของชุมชนเมืองอย่างมีแบบแผนเหมาะสม และสอดคล้องกับการวางระบบโครงข่ายบริการพื้นฐานรองรับการขยายตัวของเมือง

#### เป้าประสงค์เชิงยุทธศาสตร์

ยุทธศาสตร์ที่ ๑ เพิ่มประสิทธิภาพการผลิตและความร่วมมือกับสถานประกอบการ สถานศึกษาและชุมชน เพื่อส่งเสริมอุตสาหกรรม และการเกษตรเชิงสร้างสรรค์

- ผลผลิตของสินค้าที่จัดอยู่ในกลุ่มสินค้า “เชิงสร้างสรรค์” ของกลุ่มจังหวัดภาคกลางตอนบน ๑ มีเพิ่มมากขึ้น
- ศักยภาพแรงงานในกลุ่มจังหวัดภาคกลางตอนบน ๑ ที่สามารถรองรับการผลิตสินค้า “เชิงสร้างสรรค์” มีมากขึ้น
- มีการนำเอาประวัติศาสตร์และภูมิปัญญาท้องถิ่นมาใช้ในการเพิ่มผลผลิตทางการเกษตร และสินค้า OTOP มากขึ้น

ยุทธศาสตร์ที่ ๒ พัฒนาแหล่งท่องเที่ยวและกิจกรรมการท่องเที่ยวพร้อมทั้งปรับปรุงสิ่งอำนวยความสะดวกด้านการท่องเที่ยว ให้ได้มาตรฐานสากลและประทับใจนักท่องเที่ยว สนับสนุนการท่องเที่ยวทางประวัติศาสตร์และวัฒนธรรม

- คุณค่าทางประวัติศาสตร์และวัฒนธรรม ภูมิปัญญาของกลุ่มจังหวัดภาคกลางตอนบน ๑ และของกลุ่มน้ำเจ้าพระยาและป่าสัก ได้รับการเพิ่มคุณค่าให้เป็นที่ประจักษ์ในกลุ่มนักท่องเที่ยวอย่างชัดเจนและกว้างขวางมากขึ้น
- มูลค่าทางเศรษฐกิจด้านการท่องเที่ยวเพิ่มขึ้นด้วยทุนทางประวัติศาสตร์และวัฒนธรรมของกลุ่มจังหวัดภาคกลางตอนบน ๑

ยุทธศาสตร์ที่ ๓ การเพิ่มศักยภาพการจัดการมลภาวะสิ่งแวดล้อม โดยการฟื้นฟูคุณภาพระบบนิเวศของแม่น้ำเจ้าพระยา/ป่าสักและลำน้ำสาขา และสร้างมูลค่าเพิ่มจากขยะด้วยการใช้นวัตกรรม

- ระบบนิเวศของแม่น้ำเจ้าพระยา/ป่าสักและลำน้ำสาขามีคุณภาพเพิ่มขึ้น
- มลภาวะสิ่งแวดล้อมที่เป็นผลพวงจากการเติบโตของอุตสาหกรรม ภาคเกษตรกรรม ชุมชนและเมืองลดลง
- สามารถนำขยะที่เพิ่มขึ้นอย่างต่อเนื่องมาสร้างมูลค่าและนำไปสู่การสร้างรายได้ในกลุ่มจังหวัดภาคกลางตอนบน ๑ ได้อย่างต่อเนื่องในอนาคต

ยุทธศาสตร์ที่ ๔ เสริมสร้างเมืองให้เกิดความเป็นระเบียบเรียบร้อยและน่าอยู่อย่างยั่งยืนโดยการจัดระเบียบการขยายตัวของชุมชนเมืองอย่างมีแบบแผนเหมาะสม และสอดคล้องกับการวางระบบโครงข่ายบริการพื้นฐานรองรับการขยายตัวของเมือง

- มีสภาพของ “ความเป็นเมือง” ที่น่าอยู่ ปลอดภัย มีสภาพแวดล้อมที่ดี และมีความสะดวกในการเดินทาง
- มีโครงข่ายคมนาคมที่เหมาะสมในการสัญจร ขนส่ง และกระจายสินค้าได้อย่างสะดวกในการเดินทาง สามารถลดต้นทุน และเพิ่มขีดความสามารถในการแข่งขันทั้งในด้านการขนส่งผ่านกลุ่มจังหวัดภาคกลางตอนบน ๑ รวมทั้งการเข้าถึงแหล่งอุตสาหกรรมเกษตรกรรม และแหล่งท่องเที่ยว

## ๒) แผนพัฒนาจังหวัด

### วิสัยทัศน์

“เมืองการค้าการลงทุนในอุตสาหกรรมสีเขียวระดับนานาชาติ สังคมแห่งความสุข”

### พันธกิจ:

๑. นำภารกิจของรัฐและนโยบายของรัฐบาลไปปฏิบัติให้เกิดผลสัมฤทธิ์
๒. ดูแลให้มีการปฏิบัติและบังคับการให้เป็นไปตามกฎหมาย เพื่อให้เกิดความสงบเรียบร้อยและเป็นธรรมในสังคม
๓. จัดให้มีการคุ้มครอง ป้องกัน ส่งเสริมและช่วยเหลือประชาชนและชุมชนที่ด้อยโอกาส เพื่อให้ได้รับความเป็นธรรมทั้งด้านเศรษฐกิจและสังคมในการดำรงชีวิตอย่างพอเพียง
๔. จัดให้มีการบริการภาครัฐ เพื่อให้ประชาชนสามารถเข้าถึงได้อย่างเสมอภาครวดเร็วและมีคุณภาพ

๕. ปฏิบัติหน้าที่อื่นตามที่คณะรัฐมนตรี กระทรวง ทบวง กรมหรือหน่วยงานอื่นของรัฐ มอบหมายหรือที่มีกฎหมายกำหนด

### เป้าประสงค์ในภาพรวมของจังหวัดสระบุรี:

“มูลค่าการค้าการลงทุนอุตสาหกรรมสะอาดเพิ่มขึ้นเศรษฐกิจขยายตัวอย่างมีเสถียรภาพ และประชาชนมีคุณภาพชีวิตที่ดี” เพื่อให้บรรลุประสิทธิผลตามยุทธศาสตร์การพัฒนาจังหวัดสระบุรี มีเป้าประสงค์ภาพรวม ดังนี้

๑. การลงทุนในอุตสาหกรรมที่สะอาดในจังหวัดเพิ่มขึ้น
  ๒. ต่างประเทศให้ความเชื่อมั่นในสินค้าและบริการของจังหวัด
  ๓. ประชาชนสามารถเข้าถึงการบริการสาธารณะได้อย่างทั่วถึง
  ๔. ประชาชนอยู่ในสังคมปลอดภัยมีคุณภาพชีวิตและมีความสุข
- ประเด็นยุทธศาสตร์ ประกอบด้วยจำนวน ๔ ประเด็น ดังนี้
๑. ส่งเสริมการค้าการลงทุนและการท่องเที่ยวในอุตสาหกรรมที่เป็นมิตรกับสิ่งแวดล้อม
  ๒. ส่งเสริมขีดความสามารถในการแข่งขันของกระบวนการผลิตสินค้าและบริการสู่

### มาตรฐานสากล

๓. เสริมสร้างความมั่นคงและสังคมคุณภาพตามวิถีมัชฌิมพัฒนาไทย
  ๔. เสริมสร้างระบบบริการสาธารณะที่มีคุณภาพมาตรฐาน
- ประเด็นยุทธศาสตร์ เป้าประสงค์ กลยุทธ์และตัวชี้วัด มีดังนี้

ประเด็นยุทธศาสตร์ที่ ๑: ส่งเสริมการค้าการลงทุนและการท่องเที่ยวในอุตสาหกรรมที่เป็นมิตรกับสิ่งแวดล้อม

ตัวชี้วัด: ๑. รายได้จากการส่งเสริมอุตสาหกรรมเชิงนิเวศน์ที่เพิ่มขึ้น คิดเป็นร้อยละ ๕.

๒. รายได้จากการส่งเสริมการค้า การลงทุน และการท่องเที่ยวในอุตสาหกรรมที่เป็นมิตรต่อสิ่งแวดล้อมที่เพิ่มขึ้น คิดเป็นร้อยละ ๑๖

เป้าประสงค์ : การลงทุนในอุตสาหกรรมสะอาดในจังหวัดเพิ่มขึ้น

กลยุทธ์ : มีจำนวน ๔ กลยุทธ์ ดังนี้

นิเวศน์

๑.เพิ่มขีดความสามารถการแข่งขันด้านเศรษฐกิจสู่ความเป็นเมืองอุตสาหกรรมเชิง

เฉพาะ

๒.พัฒนาระดับศักยภาพด้านการท่องเที่ยวแบบทางเลือกสอดคล้องกลุ่มเป้าหมาย

การค้าและบริการ

๓.พัฒนาโครงสร้างพื้นฐานและระบบโลจิสติกส์ที่เอื้อต่อการลงทุนภาคอุตสาหกรรม

๔.พัฒนาสภาพแวดล้อมสู่ความเป็นเมืองน่าอยู่

ประเด็นยุทธศาสตร์ที่ ๒: ส่งเสริมขีดความสามารถในการแข่งขันของกระบวนการผลิตสินค้าและบริการสู่มาตรฐานสากล

ตัวชี้วัด: ๑.สินค้าและบริการที่ได้รองมาตรฐานสินค้าสากลเพิ่มขึ้น คิดเป็นร้อยละ ๘๕

๒.จำนวนผลิตภัณฑ์ชุมชนและท้องถิ่นได้รับมาตรฐานชุมชน ๔๐ ผลิตภัณฑ์

เป้าประสงค์ : ต่างประเทศให้ความเชื่อมั่นในสินค้าและบริการของจังหวัด

กลยุทธ์ : มีจำนวน ๔ กลยุทธ์ ดังนี้

มีมาตรฐาน

๑.เพิ่มประสิทธิภาพผลิตผลเกษตรปลอดภัย อาหารปลอดภัย และผลิตภัณฑ์ชุมชนที่

เฉพาะ

๒.เพิ่มประสิทธิภาพการบริหารจัดการน้ำ

๓.ส่งเสริมการพัฒนาระดับฝีมือแรงงานสอดคล้องกับภาคการผลิตสาขาเป้าหมาย

ทันสมัย

๔.ส่งเสริมการขยายช่องทางการตลาดและการประชาสัมพันธ์สินค้าและบริการที่

ประเด็นยุทธศาสตร์ที่ ๓ : เสริมสร้างความมั่นคงและสังคมคุณภาพตามวิถีมัชชาภิบาลไทย

ตัวชี้วัด: ๑.คดีอาชญากรรมและคดียาเสพติด ลดลงคิดเป็นร้อยละ ๒๕

๒.จำนวนอุบัติเหตุช่วงเทศกาลสำคัญ ลดลงคิดเป็นร้อยละ ๓๕

๓.ครอบครัวอบอุ่นตามเกณฑ์ที่กระทรวงพัฒนาสังคมและความมั่นคงของมนุษย์

กำหนดเพิ่มขึ้นคิดเป็นร้อยละ ๘๕

๔.หมู่บ้านที่ผ่านเกณฑ์การจัดระดับหมู่บ้านเศรษฐกิจพอเพียง คิดเป็นร้อยละ ๙๐

เป้าประสงค์ : ประชาชนอยู่ในสังคมปลอดภัยมีคุณภาพชีวิตและมีความสุข

กลยุทธ์ : มีจำนวน ๓ กลยุทธ์ ดังนี้

๑.เสริมสร้างความมั่นคงและความปลอดภัยในชีวิตและทรัพย์สิน

๒.ส่งเสริมสังคมแห่งคุณภาพสอดคล้องตามวิถีมัชชาภิบาลท้องถิ่น

๓.ส่งเสริมสังคมแห่งการเรียนรู้ และดำรงชีวิตแบบพอเพียง

ประเด็นยุทธศาสตร์ที่ ๔ : เสริมสร้างระบบบริการสาธารณะที่มีคุณภาพมาตรฐาน

ตัวชี้วัด: ๑.ประชากรที่เข้าถึงบริการด้านสวัสดิการสังคม คิดเป็นร้อยละ ๒๕

๒.จำนวนข้อร้องเรียนในการให้บริการที่ลดลง คิดเป็นร้อยละ ๓๕

เป้าประสงค์ : ประชาชนสามารถเข้าถึงการบริการสาธารณะได้อย่างทั่วถึง

กลยุทธ์ : มีจำนวน ๓ กลยุทธ์ ดังนี้

๑.ส่งเสริมการบริการสวัสดิการสังคมถ้วนหน้า

๒.เพิ่มประสิทธิภาพการบริการสาธารณะตามหลักธรรมาภิบาล

๓.พัฒนาระบบเทคโนโลยีสารสนเทศเชื่อมโยงการบริการสาธารณะที่มีประสิทธิภาพ  
จุดเน้นที่สำคัญในการพัฒนาจังหวัดสระบุรี

๑.ส่งเสริมการพัฒนาเศรษฐกิจด้านอุตสาหกรรม คำนึงถึงการพัฒนาอุตสาหกรรมที่เป็นมิตรกับสิ่งแวดล้อม หาพื้นที่ปลูกป่าเพิ่มพื้นที่เขียวให้จังหวัด

๒.ส่งเสริมกิจกรรมการท่องเที่ยวรูปแบบต่าง ๆ พัฒนาผลิตภัณฑ์และบริการด้านการท่องเที่ยว เพื่อสร้างโอกาส/ยกระดับรายได้และสร้างมูลค่าเพิ่มให้กับผลิตภัณฑ์และบริการด้านการท่องเที่ยว โดยนำวิถีชีวิต ศิลปวัฒนธรรม ภูมิปัญญาท้องถิ่นมาสร้างงานและสร้างรายได้

๓.ส่งเสริมการพัฒนาเพื่อเพิ่มศักยภาพด้านกระบวนการผลิตและการแปรรูปผลผลิตภาคการเกษตร เพื่อยกระดับราคาสินค้าภาคการเกษตร การประชาสัมพันธ์เพื่อเพิ่มช่องทางการผลิต เพื่อแก้ไขปัญหาความยากจนของประชาชนในพื้นที่จังหวัดสระบุรี

๔.ปรับปรุงระบบโครงข่ายคมนาคม ซึ่งเป็นเส้นทางในการขนส่งสินค้าด้านอุตสาหกรรมเพื่อส่งเสริมและกระตุ้นให้เกิดรายได้จากภาคอุตสาหกรรม รวมทั้งเพื่อลดปัญหามลพิษจากฝุ่นละอองที่เกิดขึ้นจากการสัญจร

ยุทธศาสตร์การพัฒนาระบบการบริหารส่วนจังหวัดสระบุรี (พ.ศ.๒๕๖๑-๒๕๖๔)

วิสัยทัศน์ “สาธาณูปโภคมาตรฐาน ชุมชนมีคุณภาพชีวิตที่ดี”

พันธกิจ

๑.เสริมสร้างความน่าอยู่ของจังหวัดสระบุรี

๒.ส่งเสริมคุณภาพชีวิตของประชาชนให้มีความเป็นอยู่ที่ดี สู่การเป็นชุมชนเข้มแข็ง

๓.ส่งเสริม สืบสานวัฒนธรรมประเพณี ภูมิปัญญาท้องถิ่น

๔.ส่งเสริม สนับสนุนให้ประชาชนดำรงชีวิตตามแนวคิดเศรษฐกิจพอเพียง

จุดมุ่งหมายเพื่อการพัฒนาที่ยั่งยืน

การพัฒนาที่ยั่งยืนเป็นแนวคิดที่มีความสำคัญ เนื่องจากเป็นการพัฒนาที่สามารถตอบสนองความต้องการของประชาชนในรุ่นปัจจุบัน โดยไม่ก่อให้เกิดผลกระทบต่อประชากรในรุ่น ต่อ ๆ ไปในอนาคต ซึ่งเป้าหมายของการพัฒนาอย่างยั่งยืน คือการพัฒนาที่ทำให้เกิดดุลยภาพของมิติต่างๆ ทั้งด้านเศรษฐกิจ สังคม ทรัพยากรธรรมชาติและสิ่งแวดล้อม เพื่อสร้างเสริมความอยู่ดีมีสุขของประชาชนตลอดไป ดังนั้นจุดมุ่งหมายของการทำแผนพัฒนาท้องถิ่นขององค์การบริหารส่วนจังหวัดสระบุรี จึงเน้นให้เกิดกระบวนการมีส่วนร่วมของภาคส่วนต่างๆ โดยยึดหลักปฏิบัติ ดังนี้

๑.สนับสนุนให้มีการรับฟังความคิดเห็นของประชาชนเพื่อการพัฒนาในทุกมิติที่เกี่ยวข้องกับการพัฒนาในระดับท้องถิ่น

๒.สนับสนุนการทำงานร่วมกันระหว่างภาคส่วนต่างๆ ในการพิจารณายุทธศาสตร์ กลยุทธ์ และการดำเนินการเพื่อไปสู่เป้าหมายของการพัฒนาที่ยั่งยืน



ยุทธศาสตร์การพัฒนาขององค์การบริหารส่วนจังหวัดสระบุรี

เพื่อนำไปสู่การบรรลุวิสัยทัศน์ขององค์การบริหารส่วนจังหวัดสระบุรี จึงกำหนดประเด็นยุทธศาสตร์หลักในการดำเนินงาน ๔ ด้าน พร้อมเป้าประสงค์ในแต่ละยุทธศาสตร์ ดังนี้

๑. ยุทธศาสตร์ด้านโครงสร้างพื้นฐาน

เป้าประสงค์

เพื่อสร้างและซ่อมบำรุงโครงสร้างพื้นฐานในเขตจังหวัดสระบุรีให้มีความพร้อมเพื่อสนับสนุนการดำเนินงานตามยุทธศาสตร์ด้านอื่นๆ โดยเฉพาะอย่างยิ่งด้านการคมนาคมขนส่งและสาธารณูปโภคต่างๆ

แนวทางการพัฒนา

๑.๑ พัฒนาระบบสาธารณูปโภค

๒. ยุทธศาสตร์ด้านการส่งเสริมคุณภาพชีวิต

เป้าประสงค์

เพื่อเสริมสร้างให้ประชาชนในจังหวัดสระบุรีมีคุณภาพชีวิตที่ดี โดยการพัฒนาระบบการศึกษา ระบบการสาธารณสุข การดูแลเด็ก ผู้สูงอายุ ผู้พิการ ผู้ใช้แรงงาน ตลอดจนการพัฒนาอาชีพ โดยการน้อมนำแนวพระราชดำริเกี่ยวกับเศรษฐกิจพอเพียงอันสามารถนำรายได้มาสู่ชาวสระบุรีอย่างต่อเนื่องและยั่งยืน

เพื่อให้ประชาชนในพื้นที่จังหวัดสระบุรี มีความรู้สึกมั่นคงปลอดภัยในการดำรงชีวิต และทรัพย์สินอาชญากรรมในพื้นที่ลดลง ปัญหายาเสพติด อบายมุขได้รับการกำจัดอย่างจริงจัง

เพื่อรักษาควบคุมคุณภาพสิ่งแวดล้อมให้อยู่ในเกณฑ์มาตรฐาน ประชาชนอยู่ในสิ่งแวดล้อมที่ปราศจากมลภาวะ คุณภาพน้ำ อากาศ เสียงได้รับการจัดการอย่างเป็นระบบและจริงจัง และมีการบริหารจัดการขยะอย่างมีประสิทธิภาพ

แนวทางการพัฒนา

๒.๑ ส่งเสริมพัฒนาอาชีพสู่ความเป็นอยู่อย่างยั่งยืน

๒.๒ ส่งเสริมสนับสนุนด้านการศึกษา

๒.๓ พัฒนาชุมชนน่าอยู่

๒.๔ เสริมสร้างความมั่นคงและความปลอดภัยในชีวิตและทรัพย์สิน

๒.๕ เสริมสร้างบริหารจัดการและอนุรักษ์ ทรัพยากรธรรมชาติและสิ่งแวดล้อม

๓. ยุทธศาสตร์ด้านการส่งเสริมการท่องเที่ยว อนุรักษ์วัฒนธรรม จารีตประเพณีและภูมิปัญญาท้องถิ่น

เป้าประสงค์

เพื่อส่งเสริมการลงทุน พาณิชยกรรม และการท่องเที่ยวของจังหวัดสระบุรี โดยการประชาสัมพันธ์และการนำเสนอข้อมูลในรูปแบบต่าง ๆ เพื่อเป็นการกระตุ้นเศรษฐกิจและสร้างรายได้ให้กับประชาชน เพื่อการดำรงชีวิตที่มีคุณภาพ

เพื่อส่งเสริม และอนุรักษ์วัฒนธรรมประเพณี ภูมิปัญญาของจังหวัดสระบุรีให้ดำรงอยู่ตลอดจนสร้างจิตสำนึกและความตระหนักถึงคุณค่าให้เกิดขึ้นในหมู่ประชาชนจังหวัดสระบุรี

### แนวทางการพัฒนา

๓.๑ ส่งเสริมปรับปรุงพัฒนาแหล่งท่องเที่ยว

๓.๒ ส่งเสริมศิลปวัฒนธรรม จารีตประเพณี และภูมิปัญญาท้องถิ่น

๔.. ยุทธศาสตร์ด้านการพัฒนาองค์กรและบุคลากรสู่การบริหารจัดการที่ดี

### เป้าประสงค์

เพื่อเสริมสร้างระบบบริหารจัดการองค์กรที่มีประสิทธิภาพ สามารถให้บริการแก่ประชาชนได้อย่างทั่วถึงและมีคุณภาพ ตลอดจนเปิดโอกาสให้ประชาชนได้เข้ามามีส่วนร่วมในการบริหารจัดการท้องถิ่นของตนเอง

### แนวทางการพัฒนา

๔.๑ ส่งเสริมพัฒนาศักยภาพและประสิทธิภาพบุคลากร

๔.๒ ส่งเสริมบริหารงานองค์กร

๔.๓ ส่งเสริมมีส่วนร่วมในการบริหารจัดการ

๕. ยุทธศาสตร์การพัฒนาขององค์กรปกครองส่วนท้องถิ่นในเขตจังหวัดสระบุรี (พ.ศ.๒๕๖๑-๒๕๖๔)

วิสัยทัศน์ “สนับสนุน ตอบสนองนโยบายของรัฐ บนพื้นฐานของความเข้าใจในปัญหาและศักยภาพของท้องถิ่น พร้อมบูรณาการจัดการร่วมกัน”

ยุทธศาสตร์ที่ ๑ การพัฒนาคุณภาพชีวิต

กลยุทธ์ที่ ๑ ส่งเสริมการพัฒนาเกษตรทฤษฎีใหม่

กลยุทธ์ที่ ๒ ส่งเสริมและการจัดสวัสดิการสังคม

กลยุทธ์ที่ ๓ ส่งเสริมการบริการด้านสาธารณสุขและการเสริมสร้างสุขภาวะของประชาชน

กลยุทธ์ที่ ๔ พัฒนาโครงสร้างพื้นฐานทางเศรษฐกิจ

กลยุทธ์ที่ ๕ เสริมสร้างความเข้มแข็งของชุมชน สังคม และเศรษฐกิจ

กลยุทธ์ที่ ๖ เพิ่มศักยภาพและพัฒนาอาชีพของประชาชน

กลยุทธ์ที่ ๗ ส่งเสริมและพัฒนาการศึกษา

กลยุทธ์ที่ ๘ พัฒนาศูนย์บริการและถ่ายทอดเทคโนโลยีด้านการเกษตร

ยุทธศาสตร์ที่ ๒ การพัฒนาการบริหารจัดการทรัพยากรธรรมชาติและสิ่งแวดล้อม

กลยุทธ์ที่ ๑ อนุรักษ์และพัฒนาทรัพยากรธรรมชาติและสิ่งแวดล้อมให้ยั่งยืน

กลยุทธ์ที่ ๒ สร้างจิตสำนึกและความตระหนักในการรักษาทรัพยากรธรรมชาติและสิ่งแวดล้อม

กลยุทธ์ที่ ๓ จัดการขยะมูลฝอยและสิ่งปฏิกูล

กลยุทธ์ที่ ๔ ป้องกันและแก้ไขปัญหาสิ่งแวดล้อมที่เสื่อมโทรม

- ยุทธศาสตร์ที่ ๓ การส่งเสริมอนุรักษ์และฟื้นฟูชนบทธรรมเนียมประเพณีและวัฒนธรรมท้องถิ่น
- กลยุทธ์ที่ ๑ ส่งเสริมอนุรักษ์ ฟื้นฟูและเผยแพร่ชนบทธรรมเนียมประเพณีและวัฒนธรรมท้องถิ่น
- กลยุทธ์ที่ ๒ สร้างจิตสำนึกและความตระหนักถึงคุณค่าและความสำคัญของศิลปวัฒนธรรมประจำถิ่น ชนบทธรรมเนียมประเพณีท้องถิ่น
- กลยุทธ์ที่ ๓ ส่งเสริมศาสนา พัฒนาคุณธรรมและจริยธรรม
- ยุทธศาสตร์ที่ ๔ การพัฒนาองค์กรและบุคลากรสู่การบริหารจัดการที่ดี
- กลยุทธ์ที่ ๑ พัฒนาศักยภาพและประสิทธิภาพบุคลากรของท้องถิ่น
- กลยุทธ์ที่ ๒ พัฒนาระบบบริหารองค์กร
- กลยุทธ์ที่ ๓ การส่งเสริมพัฒนาประชาธิปไตยและกระบวนการประชาสังคม
- ยุทธศาสตร์ที่ ๕ การส่งเสริมและพัฒนาการท่องเที่ยว
- กลยุทธ์ที่ ๑ พัฒนาแหล่งท่องเที่ยวอย่างเป็นระบบ โดยบูรณาการทุกภาคส่วน

๖.๓ ประเด็นยุทธศาสตร์การพัฒนาขององค์กรปกครองส่วนท้องถิ่น ในเขตจังหวัดสระบุรี (พ.ศ.๒๕๖๑-๒๕๖๕)

๑. ยุทธศาสตร์ (strategic) การพัฒนาคุณภาพชีวิต

๑) เป้าประสงค์ (target)

เป้าประสงค์ (target)	ตัวชี้วัดเป้าประสงค์(target indicators)
สร้าง ช่อมบำรุงโครงสร้างพื้นฐาน ประชาชนมีคุณภาพชีวิตที่ดีขึ้น ประชาชนรู้สึกมั่นคงปลอดภัยในชีวิตและทรัพย์สิน	-ระบบสาธารณูปโภคได้มาตรฐาน -ประชาชนมีความพึงพอใจต่อโครงการต่าง ๆ ร้อยละ ๘๐ ขึ้นไป

๒) กลยุทธ์ (strategy)

เป้าประสงค์ (target)	กลยุทธ์ (strategy)	ตัวชี้วัดกลยุทธ์(strategy indicators)
สร้าง ช่อมบำรุงโครงสร้างพื้นฐาน ประชาชนมีคุณภาพชีวิตที่ดีขึ้น ประชาชนรู้สึกมั่นคงปลอดภัยในชีวิตและทรัพย์สิน	-ส่งเสริมและการจัดสวัสดิการสังคม -ส่งเสริมการบริการด้านสาธารณสุขและการเสริมสร้าง สุขภาพของประชาชน -พัฒนาโครงสร้างพื้นฐานทางเศรษฐกิจ -เสริมสร้างความเข้มแข็งชุมชน สังคม และเศรษฐกิจ -เพิ่มศักยภาพและพัฒนาอาชีพของประชาชน -ส่งเสริมและพัฒนาการศึกษา	-ผู้เข้ารับการอบรมมีความเข้าใจในหัวข้ออบรมผ่าน เกณฑ์ประเมิน ร้อยละ ๘๐ -ประชาชนมีความพึงพอใจต่อโครงการต่าง ๆ ร้อยละ ๘๐ ขึ้นไป

๓) ค่าเป้าหมาย(goal)

เป้าประสงค์ (target)	ค่าเป้าหมาย(goal)	กลยุทธ์ (strategy)	ตัวชี้วัดเป้าหมาย(goal indicators)
สร้าง ช่อมบำรุงโครงสร้างพื้นฐาน ประชาชนมีคุณภาพชีวิต	-สร้าง ช่อมระบบสาธารณูปโภค จำนวน ๒๕ โครงการ	-ส่งเสริมการบริการด้านสาธารณสุขและ การเสริมสร้างสุขภาพของประชาชน	- สร้าง ช่อม ระบบสาธารณูปโภค จำนวน ๑ โครงการ/ปี

ที่ตื้น ประชาชนรู้สึกมั่นคงปลอดภัยในชีวิต และทรัพย์สิน	-อบรมให้ความรู้ด้านสาธารณสุข การศึกษา สวัสดิการ จำนวน ๕๑ โครงการ	-พัฒนาโครงสร้างพื้นฐานทางเศรษฐกิจ -เสริมสร้างความเข้มแข็งของชุมชน สังคม และเศรษฐกิจ -เพิ่มศักยภาพและพัฒนาอาชีพของ ประชาชน -ส่งเสริมและพัฒนาศึกษา	-อบรมให้ความรู้ด้านสาธารณสุข ศึกษา สวัสดิการ จำนวน ๑๐ โครงการ /ปี
--	--	---	--

๔) หน่วยงานรับผิดชอบหลัก

กองช่าง/กองการศึกษา/กองสาธารณสุข/กองสวัสดิการและสังคมเทศบาลตำบลบ้านหมอ

๕) ความเชื่อมโยงยุทธศาสตร์

- ยุทธศาสตร์ชาติ ๒๐ ปี ยุทธศาสตร์ที่ ๑
- แผนพัฒนาเศรษฐกิจและสังคมแห่งชาติ ฉบับที่ ๑๒ ปี ยุทธศาสตร์ที่ ๗
- ยุทธศาสตร์กลุ่มจังหวัด ยุทธศาสตร์ที่ ๔
- ยุทธศาสตร์จังหวัด ยุทธศาสตร์ที่ ๔

๒. ยุทธศาสตร์ (strategic) การพัฒนาการบริหารจัดการทรัพยากรธรรมชาติและสิ่งแวดล้อม

๑) เป้าประสงค์ (target)

เป้าประสงค์ (target)	ตัวชี้วัดเป้าประสงค์(target indicators)
รักษา ควบคุมคุณภาพทรัพยากรธรรมชาติและสิ่งแวดล้อม	-ประชาชนอยู่กับทรัพยากรธรรมชาติและสิ่งแวดล้อมอย่างมีความสุข -ประชาชนมีความพึงพอใจต่อโครงการต่าง ๆ ร้อยละ ๘๐ ขึ้นไป

๒) กลยุทธ์ (strategy)

เป้าประสงค์ (target)	กลยุทธ์ (strategy)	ตัวชี้วัดกลยุทธ์(strategy indicators)
รักษา ควบคุมคุณภาพทรัพยากรธรรมชาติและสิ่งแวดล้อม	-อนุรักษ์และพัฒนาทรัพยากรธรรมชาติและสิ่งแวดล้อมให้ยั่งยืน -สร้างจิตสำนึกและความตระหนักในการรักษาทรัพยากรธรรมชาติและสิ่งแวดล้อม -จัดการขยะมูลฝอยและสิ่งปฏิกูล -ป้องกันและแก้ไขปัญหา สิ่งแวดล้อมที่เสื่อมโทรม	-ผู้เข้ารับการอบรมมีความเข้าใจในหัวข้ออบรมผ่านเกณฑ์ประเมิน ร้อยละ ๘๐ -ประชาชนมีความพึงพอใจต่อโครงการต่าง ๆ ร้อยละ ๘๐ ขึ้นไป

๓) ค่าเป้าหมาย(goal)

เป้าประสงค์ (target)	ค่าเป้าหมาย(goal)	กลยุทธ์ (strategy)	ตัวชี้วัดเป้าหมาย(goal indicators)
รักษา ควบคุมคุณภาพทรัพยากรธรรมชาติและสิ่งแวดล้อม	-อบรมให้ความรู้การดูแลรักษาทรัพยากรธรรมชาติและสิ่งแวดล้อม จำนวน ๗ โครงการ	-อนุรักษ์และพัฒนาทรัพยากรธรรมชาติและสิ่งแวดล้อมให้ยั่งยืน -สร้างจิตสำนึกและความตระหนักในการรักษาทรัพยากรธรรมชาติและสิ่งแวดล้อม -จัดการขยะมูลฝอยและสิ่งปฏิกูล -ป้องกันและแก้ไขปัญหา สิ่งแวดล้อมที่เสื่อมโทรม	-อบรมให้ความรู้การดูแลรักษาทรัพยากรธรรมชาติและสิ่งแวดล้อม จำนวน ๒ โครงการ/ปี

๔) หน่วยงานรับผิดชอบหลัก

กองช่าง/กองสาธารณสุขเทศบาลตำบลบ้านหมอ

๕) ความเชื่อมโยงยุทธศาสตร์

- ยุทธศาสตร์ชาติ ๒๐ ปี ยุทธศาสตร์ที่ ๑

- แผนพัฒนาเศรษฐกิจและสังคมแห่งชาติ ฉบับที่ ๑๒ ปี ยุทธศาสตร์ที่ ๓
- ยุทธศาสตร์กลุ่มจังหวัด ยุทธศาสตร์ที่ ๑
- ยุทธศาสตร์จังหวัด ยุทธศาสตร์ที่ ๑

๓. ยุทธศาสตร์ (strategic) การส่งเสริมอนุรักษ์และฟื้นฟูชนบทธรรมเนียมประเพณีและวัฒนธรรมท้องถิ่น

๑) เป้าประสงค์ (target)

เป้าประสงค์ (target)	ตัวชี้วัดเป้าประสงค์(target indicators)
สร้างจิตสำนึกและตระหนักถึงคุณค่าชนบทธรรมเนียมประเพณีและวัฒนธรรมท้องถิ่น	-ประชาชนสามารถดำรงไว้ซึ่งชนบทธรรมเนียมประเพณีและวัฒนธรรมท้องถิ่น และเผยแพร่ไปให้บุคคลอื่นรู้จัก -ประชาชนมีความพึงพอใจต่อโครงการต่าง ๆ ร้อยละ ๘๐ ขึ้นไป

๒) กลยุทธ์ (strategy)

เป้าประสงค์ (target)	กลยุทธ์ (strategy)	ตัวชี้วัดกลยุทธ์(strategy indicators)
สร้างจิตสำนึกและตระหนักถึงคุณค่าชนบทธรรมเนียมประเพณีและวัฒนธรรมท้องถิ่น	-ส่งเสริมอนุรักษ์ ฟื้นฟูและเผยแพร่ ชนบทธรรมเนียมประเพณีและวัฒนธรรมท้องถิ่น -สร้างจิตสำนึกและความตระหนักถึงคุณค่าและความสำคัญของศิลปวัฒนธรรมประจำถิ่นชนบทธรรมเนียมประเพณีและวัฒนธรรมท้องถิ่น -ส่งเสริมศาสนา พัฒนาคุณธรรมและจริยธรรม	-ผู้เข้ารับการอบรมมีความเข้าใจในหัวข้ออบรมผ่านเกณฑ์ประเมินร้อยละ ๘๐ -ประชาชนมีความพึงพอใจต่อโครงการต่าง ๆ ร้อยละ ๘๐ ขึ้นไป

๓) ค่าเป้าหมาย(goal)

เป้าประสงค์ (target)	ค่าเป้าหมาย(goal)	กลยุทธ์ (strategy)	ตัวชี้วัดเป้าหมาย(goal indicators)
สร้างจิตสำนึกและตระหนักถึงคุณค่าชนบทธรรมเนียมประเพณีและวัฒนธรรมท้องถิ่น	-อบรมสร้างจิตสำนึกและตระหนักถึงคุณค่าชนบทธรรมเนียมประเพณีและวัฒนธรรมท้องถิ่นจำนวน ๑๐ โครงการ	-ส่งเสริมอนุรักษ์ ฟื้นฟูและเผยแพร่ ชนบทธรรมเนียมประเพณีและวัฒนธรรมท้องถิ่น -สร้างจิตสำนึกและความตระหนักถึงคุณค่าและความสำคัญของศิลปวัฒนธรรมประจำถิ่นชนบทธรรมเนียมประเพณีและวัฒนธรรมท้องถิ่น -ส่งเสริมศาสนา พัฒนาคุณธรรมและจริยธรรม	-อบรมสร้างจิตสำนึกและตระหนักถึงคุณค่าชนบทธรรมเนียมประเพณีและวัฒนธรรมท้องถิ่นภาพรวมทั้งจังหวัดจำนวน ๒ โครงการ/ปี

๔) หน่วยงานรับผิดชอบหลัก

สำนักปลัด/กองการศึกษา เทศบาลตำบลบ้านหมอ

๕) ความเชื่อมโยงยุทธศาสตร์

- ยุทธศาสตร์ชาติ ๒๐ ปี ยุทธศาสตร์ที่ ๑
- แผนพัฒนาเศรษฐกิจและสังคมแห่งชาติ ฉบับที่ ๑๒ ปี ยุทธศาสตร์ที่ ๓
- ยุทธศาสตร์กลุ่มจังหวัด ยุทธศาสตร์ที่ ๒
- ยุทธศาสตร์จังหวัด ยุทธศาสตร์ที่ ๓

#### ๔. ยุทธศาสตร์ (strategic) การพัฒนาองค์กรและบุคลากรสู่การบริหารจัดการที่ดี

##### ๑) เป้าประสงค์ (target)

เป้าประสงค์ (target)	ตัวชี้วัดเป้าประสงค์(target indicators)
-เสริมสร้างระบบบริหารจัดการองค์กร -สร้างจิตสำนึกและตระหนักถึงความสำคัญของประชาธิปไตยและกระบวนการทางสังคม	-บุคลากรนำความรู้จากการอบรมมาพัฒนาองค์กรตามบทบาทหน้าที่ -หน่วยงานมีภาพลักษณ์ที่ดี -ประชาชนเข้าถึงหน่วยงาน -ประชาชนมีความรู้ ความเข้าใจ เห็นถึงความสำคัญของการมีส่วนร่วมและหลักประชาธิปไตย -ประชาชนมีความพึงพอใจต่อโครงการต่าง ๆ ร้อยละ ๘๐ ขึ้นไป

##### ๒) กลยุทธ์ (strategy)

เป้าประสงค์ (target)	กลยุทธ์ (strategy)	ตัวชี้วัดกลยุทธ์(strategy indicators)
-เสริมสร้างระบบบริหารจัดการองค์กร -สร้างจิตสำนึกและตระหนักถึงความสำคัญของประชาธิปไตยและกระบวนการทางสังคม	-พัฒนาศักยภาพและประสิทธิภาพบุคลากรของท้องถิ่น -พัฒนาระบบบริหารองค์กร -การส่งเสริมพัฒนาประชาธิปไตยและกระบวนการประชาธิปไตย	-ผู้รับการอบรมมีความเข้าใจในหัวข้ออบรมผ่านเกณฑ์ประเมิน ร้อยละ ๘๐ -ประชาชนมีความพึงพอใจต่อการเข้าใช้บริการจากอปท. ร้อยละ ๘๐ ขึ้นไป

##### ๓) ค่าเป้าหมาย(goal)

เป้าประสงค์ (target)	ค่าเป้าหมาย(goal)	กลยุทธ์ (strategy)	ตัวชี้วัดเป้าหมาย(goal indicators)
-เสริมสร้างระบบบริหารจัดการองค์กร -สร้างจิตสำนึกและตระหนักถึงความสำคัญของประชาธิปไตยและกระบวนการทางสังคม	-ส่งบุคลากรท้องถิ่นเข้าอบรมพัฒนาศักยภาพ อย่างน้อยคนละ ๑ หลักสูตร -อบรมสร้างจิตสำนึกและตระหนักถึงความสำคัญของประชาธิปไตยและกระบวนการประชาธิปไตยจำนวน ๔๓ โครงการ	-พัฒนาศักยภาพและประสิทธิภาพบุคลากรของท้องถิ่น -พัฒนาระบบบริหารองค์กร -การส่งเสริมพัฒนาประชาธิปไตยและกระบวนการประชาธิปไตย	-ส่งบุคลากรท้องถิ่นเข้าอบรมพัฒนาศักยภาพ อย่างน้อยคนละ ๑ หลักสูตร/ปี -อบรมสร้างจิตสำนึกและตระหนักถึงความสำคัญของประชาธิปไตยและกระบวนการประชาธิปไตยจำนวน ๒ โครงการ/ปี

##### ๔) หน่วยงานรับผิดชอบหลัก

สำนักปลัด/กองคลัง/กองการศึกษา/กองสาธารณสุข/กองสวัสดิการ/งานป้องกันและบรรเทาสาธารณภัยเทศบาลตำบลบ้านหมอ

##### ๕) ความเชื่อมโยงยุทธศาสตร์

- ยุทธศาสตร์ชาติ ๒๐ ปี ยุทธศาสตร์ที่ ๖
- แผนพัฒนาเศรษฐกิจและสังคมแห่งชาติ ฉบับที่ ๑๒ ปี ยุทธศาสตร์ที่ ๖
- ยุทธศาสตร์กลุ่มจังหวัด ยุทธศาสตร์ที่ -
- ยุทธศาสตร์จังหวัด ยุทธศาสตร์ที่ -

## ๒.ยุทธศาสตร์ขององค์กรปกครองส่วนท้องถิ่น

### ๒.๑ วิสัยทัศน์

ชุมชนแห่งความสุข คนดีมีคุณธรรม  
 เน้นคุณภาพชีวิต สิ่งแวดล้อมดี  
 สะอาดปราศจากมลพิษ

### ๒.๒ ยุทธศาสตร์

๑. การพัฒนาคุณภาพชีวิต
๒. การพัฒนาการบริหารจัดการทรัพยากรธรรมชาติและสิ่งแวดล้อม
๓. การพัฒนาการส่งเสริม อนุรักษ์และฟื้นฟูชนบทชนบทนิยมประเพณีและวัฒนธรรมท้องถิ่น
๔. การพัฒนาองค์กรและบุคลากรภาครัฐสู่การบริหารจัดการที่ดี
๕. ส่งเสริมและพัฒนาการท่องเที่ยว
๖. การส่งเสริมการพัฒนาประชาธิปไตยและกระบวนการประชาสังคม

### ๒.๓ เป้าประสงค์

๑. การพัฒนาด้านคุณภาพชีวิต
- ๒.การพัฒนาการบริหารจัดการทรัพยากรธรรมชาติและสิ่งแวดล้อม
- ๓.การพัฒนาการอนุรักษ์ฟื้นฟู ศาสนา ศิลปะ วัฒนธรรม ชนบทชนบทนิยมประเพณีและภูมิปัญญา

### ท้องถิ่น

- ๔.การพัฒนาองค์กรและบุคลากรภาครัฐสู่การบริหารจัดการที่ดี
- ๕.การพัฒนาส่งเสริมพัฒนาการท่องเที่ยว
- ๖.การพัฒนาการส่งเสริมพัฒนาประชาธิปไตยและกระบวนการประชาสังคม

### ๒.๔ ตัวชี้วัด

- ๑.กรณีโครงการโครงสร้างพื้นฐาน วัดคุณภาพงานจากการที่ คกก.ตรวจรับงานจ้างตรวจรับงานโดยจะต้องได้คุณภาพงานที่ดี ไม่มีปัญหาและข้อท้วงติง
- ๒.กรณีโครงการด้านอื่นๆ วัดจากการบรรลุวัตถุประสงค์ที่กำหนดไว้ในโครงการทุกประการ

## ๒.๕ ค่าเป้าหมาย

ยุทธศาสตร์	เป้าหมาย
๑. ยุทธศาสตร์การพัฒนาคุณภาพชีวิต	ให้ประชาชนทุกคนได้รับการพัฒนาทั้งทางร่างกาย จิตใจ ความรู้ความสามารถ ทักษะการประกอบอาชีพ และมีความมั่นคงในการดำรงชีวิต
๒. ยุทธศาสตร์การพัฒนาการบริหารจัดการทรัพยากรธรรมชาติและสิ่งแวดล้อม	การบริหารจัดการและการอนุรักษ์ทรัพยากรธรรมชาติและสิ่งแวดล้อม เช่น ปลูกต้นไม้ในป่าชุมชนป่าต้นน้ำ ป่าสาธารณะ ปลูกหญ้าแฝก อนุรักษ์ฟื้นฟูแหล่งน้ำ สร้างและซ่อมแซมฝายชะลอน้ำ ตามพระราชดำริฯ เป็นต้น
๓. ยุทธศาสตร์การส่งเสริมอนุรักษ์และฟื้นฟูขนบธรรมเนียมประเพณีและวัฒนธรรมท้องถิ่น	ส่งเสริม ประเพณีทางศาสนาให้ คงอยู่สืบไป ประชาชนได้รู้จัก วัฒนธรรม ประเพณีและ ภูมิปัญญาท้องถิ่น
๔. ยุทธศาสตร์การพัฒนาองค์กรและบุคลากรภาครัฐสู่การบริหารจัดการที่ดี	การพัฒนาเจ้าหน้าที่ให้มีความรู้มากยิ่งขึ้น
๕. ยุทธศาสตร์การส่งเสริมและพัฒนาการท่องเที่ยว	มุ่งเน้นที่จะส่งเสริมการพัฒนาเสริมสร้างเศรษฐกิจพื้นฐานครัวเรือนและชุมชน เพื่อสร้างความมั่นคงด้านการประกอบอาชีพ และยกระดับรายได้ให้แก่ประชาชนในท้องถิ่นอย่างยั่งยืน



ยุทธศาสตร์การพัฒนาขององค์กรปกครองส่วนท้องถิ่นในเขตจังหวัดสระบุรี

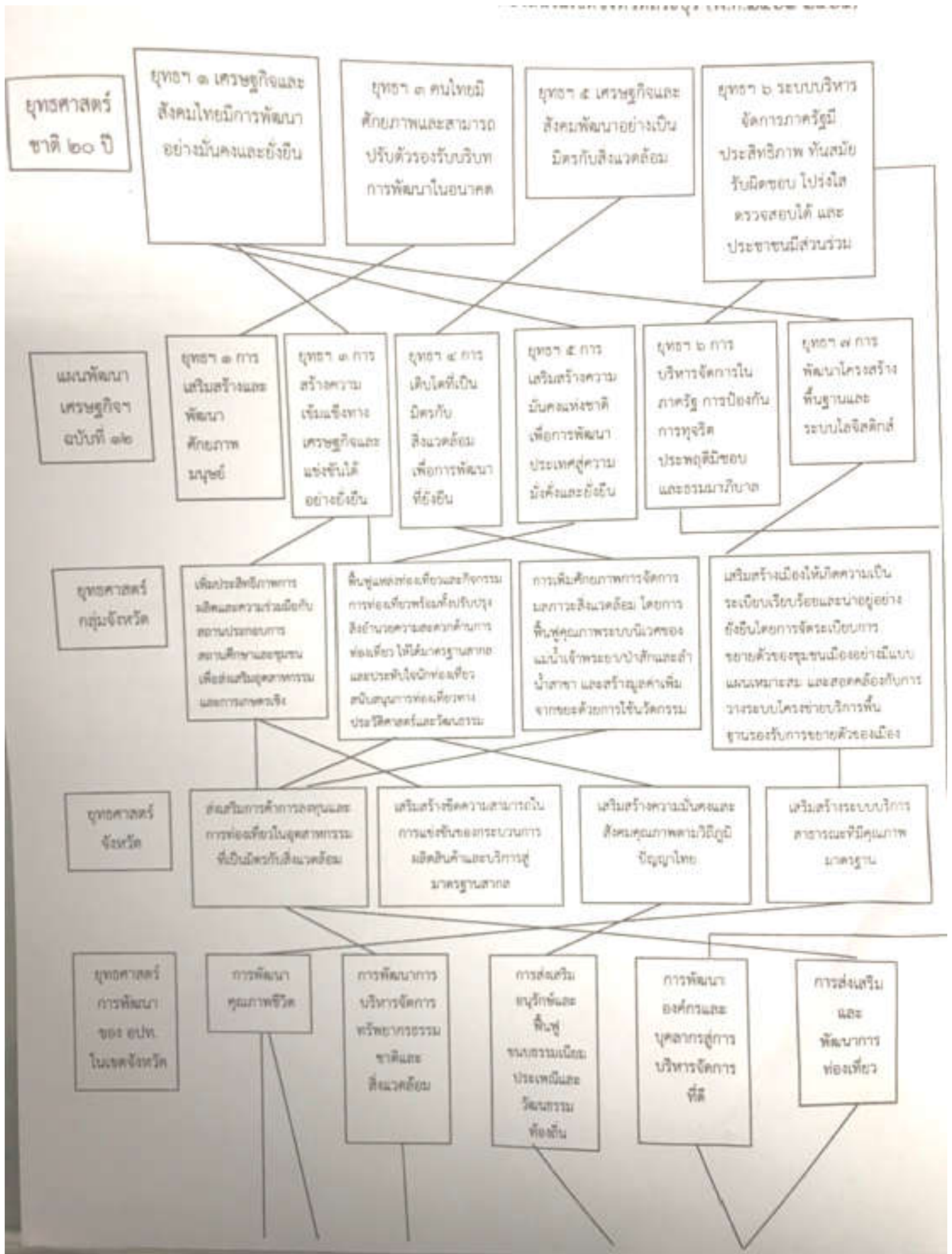

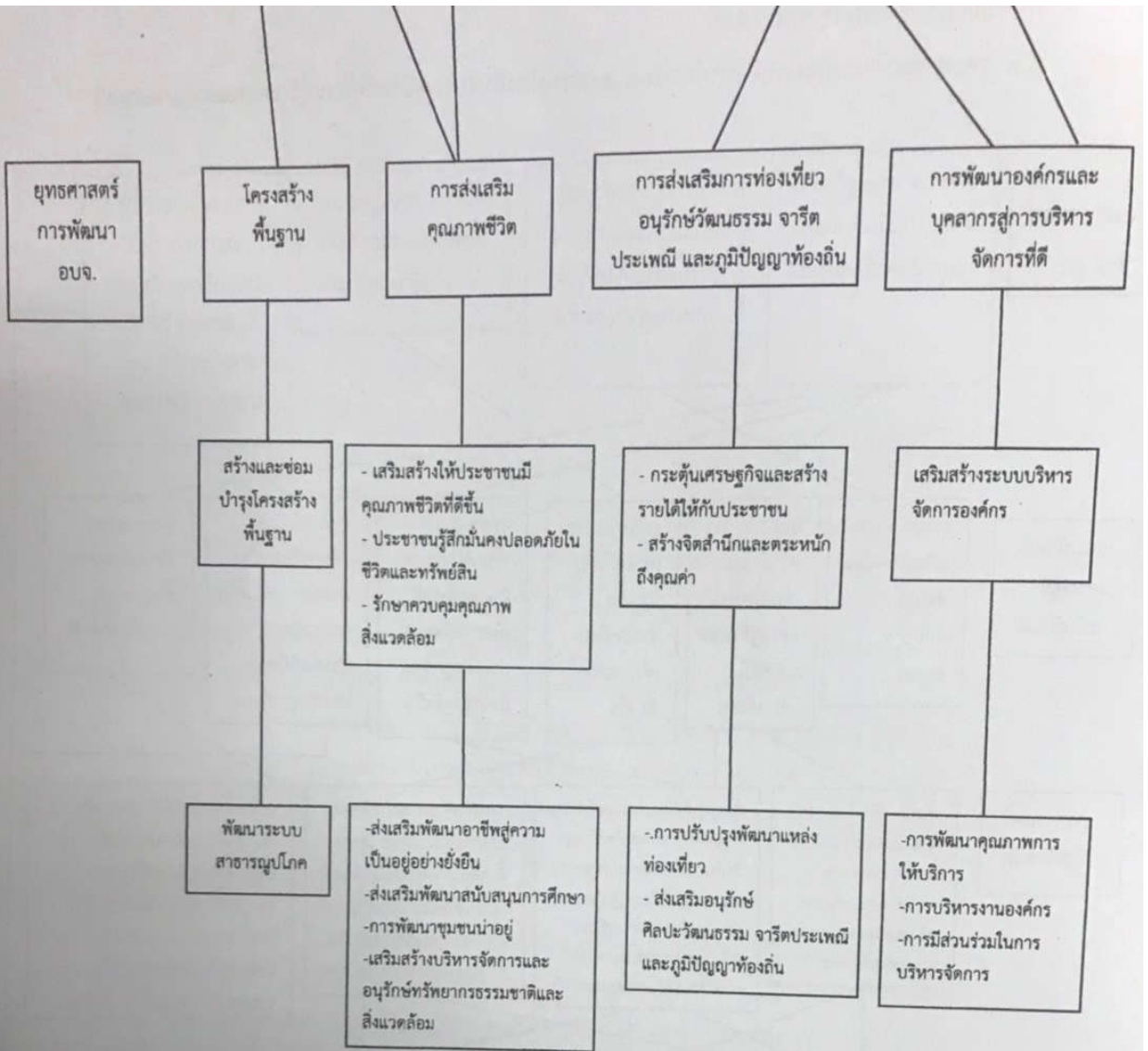

แผนผังยุทธศาสตร์การพัฒนาขององค์กรปกครองส่วนท้องถิ่นในเขตจังหวัดสระบุรี (พ.ศ.๒๕๖๑-๒๕๖๕)

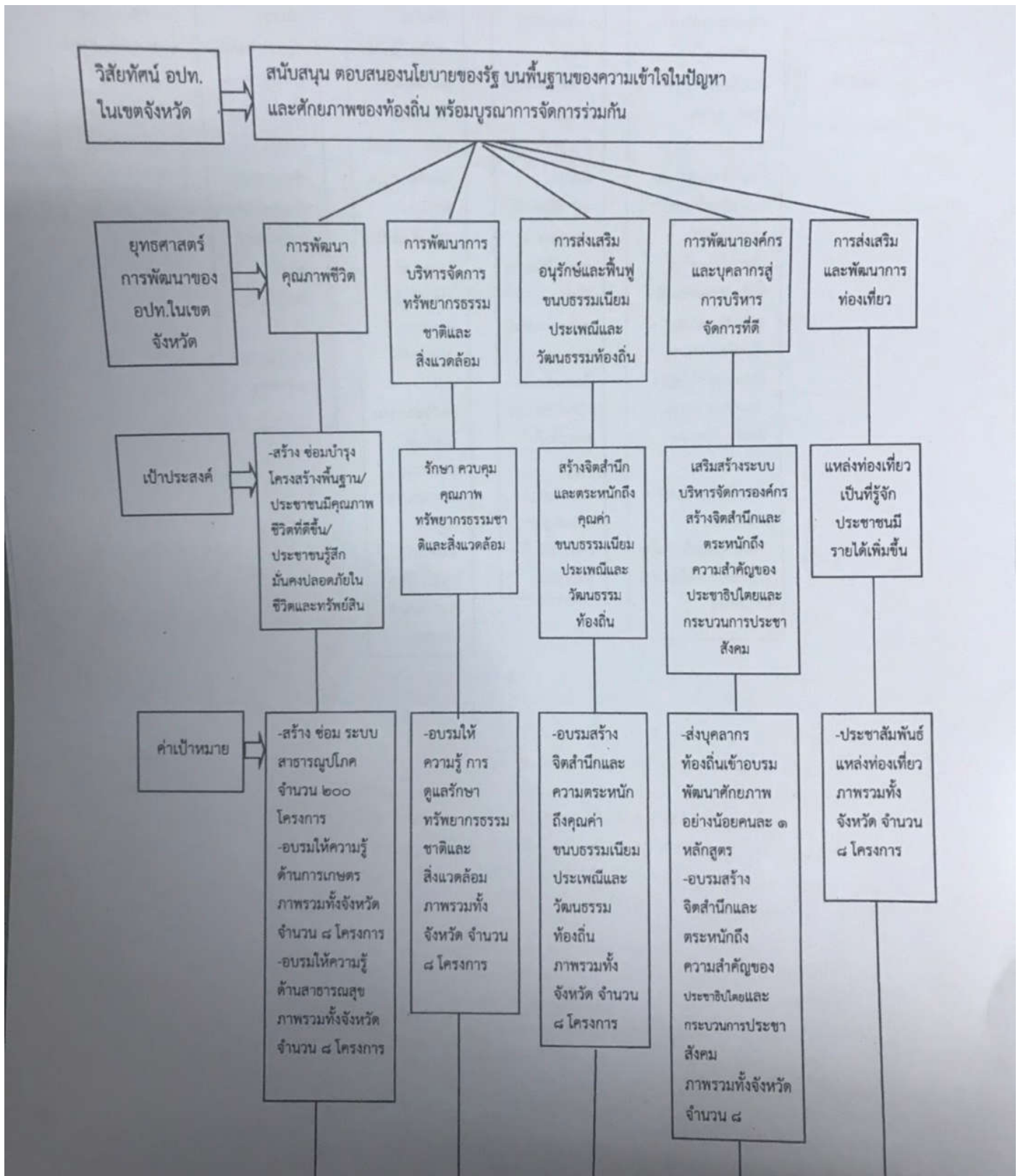

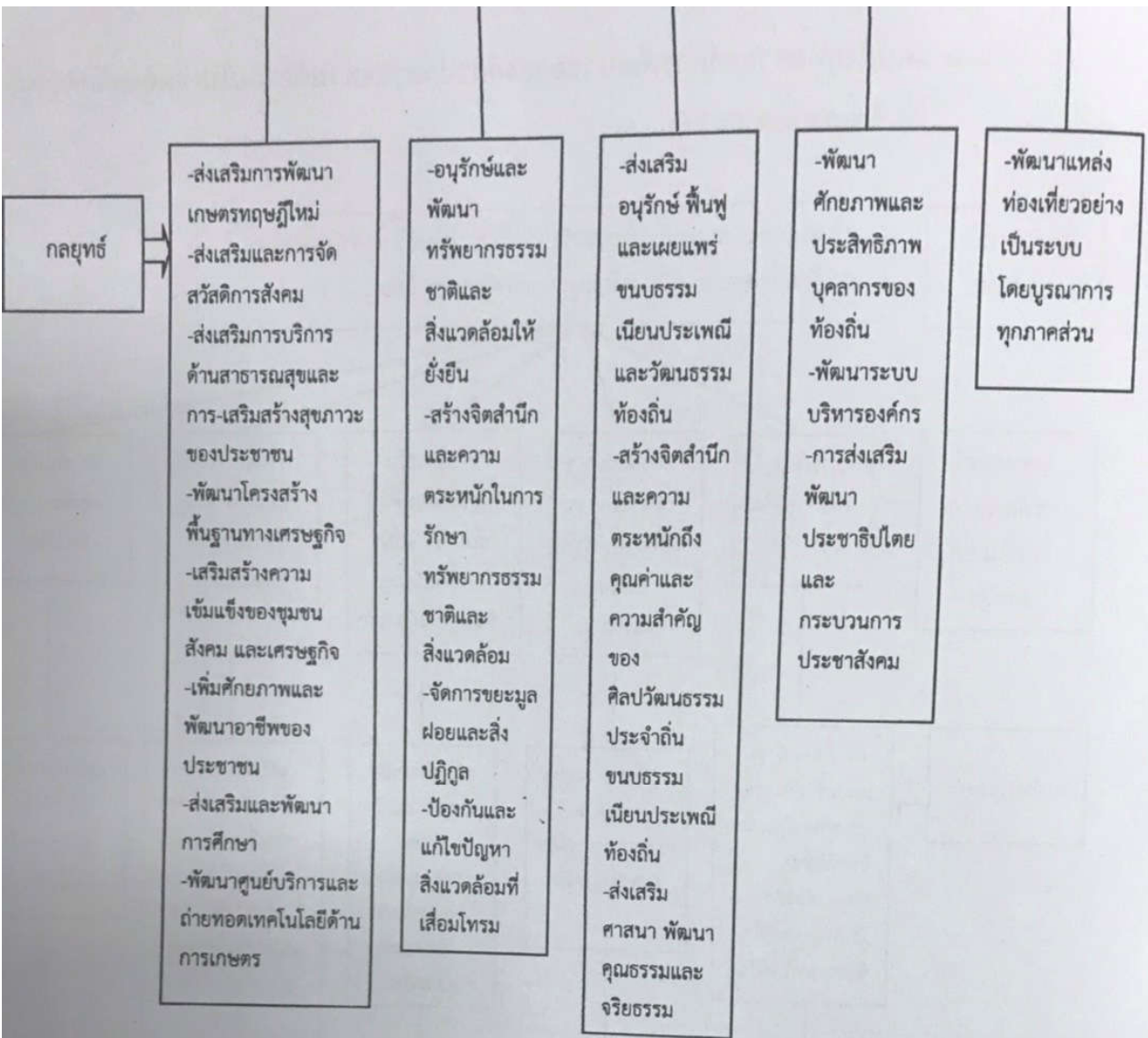



### ๓. การวิเคราะห์เพื่อพัฒนาท้องถิ่น

#### ๓.๑ การประเมินสถานการณ์สภาพแวดล้อมภายนอกที่เกี่ยวข้อง

ชื่อปัญหา	สภาพปัญหา	ความต้องการ/แนวทางการแก้ไขปัญหา	การคาดการณ์แนวโน้มในอนาคต
<b>ปัญหาด้านโครงสร้างพื้นฐาน</b> ๑.การคมนาคม	-ถนนภายในหมู่บ้านส่วนใหญ่เป็นถนนทางแยกต่างๆ ซึ่งมองไม่เห็นทำให้เกิดอุบัติเหตุบ่อยครั้งและไม่สะดวกในการสัญจรไปมา	-ติดตั้งกระจกโค้งจราจรบริเวณถนนตามทางแยกในหมู่บ้าน ต่าง ๆ ให้ครบทุกหมู่บ้านเพื่อเพิ่มความปลอดภัยและทำให้สามารถมองเห็นยานพาหนะที่วิ่งสวนมาได้ถูกต้อง	-สามารถป้องกันและลดอุบัติเหตุในชุมชนได้ทำให้ได้รับความสะดวกปลอดภัยในการสัญจรไปมามากขึ้น
๒.ปรับปรุงไร้สายและเพิ่มลำโพงในการกระจายเสียง	-ประชาชนในหมู่บ้านไม่ได้ยินข้อมูลข่าวสารในการประชาสัมพันธ์ของทางหน่วยราชการเพราะเนื่องจากเสียงไร้สายยังไม่ชัดเจน	-ปรับปรุงเสียงไร้สายและเพิ่มลำโพงในการกระจายเสียงในหมู่บ้านต่าง ๆ และพร้อมที่จะใช้งานได้	-ประชาชนสามารถรับรู้ข้อมูลข่าวสารการประชาสัมพันธ์ได้อย่างทั่วถึงและเข้าถึงข้อมูลข่าวสารของทางราชการ
๓.ก่อสร้างท่อระบายน้ำ	-มีการก่อสร้างอาคารบ้านเรือนเพิ่มขึ้นซึ่งอาจทำให้เกิดปัญหาการระบายน้ำ การบำบัดน้ำเสียไม่ดีและทำให้น้ำท่วมขังเวลาฝนตก	-ก่อสร้างท่อระบายน้ำบริเวณที่น้ำท่วมขังเพื่อให้มีการระบายน้ำได้ดีขึ้นและป้องกันไม่ให้น้ำท่วมขังเวลาฝนตก	-เพื่อช่วยลดปัญหาน้ำท่วมขังบ้านเรือนของประชาชนที่ได้รับผลกระทบจากน้ำท่วมขัง
๔.ปรับปรุงถนน	-ถนนภายในชุมชนเป็นหลุมเป็นบ่อทำให้การคมนาคมไม่สะดวกและทำให้เกิดอุบัติเหตุบ่อย	-ปรับปรุงถนนในชุมชนที่เป็นหลุมเป็นบ่อให้ได้มาตรฐานและให้อยู่ในสภาพพร้อมใช้งานและได้รับความปลอดภัยในการคมนาคมมากยิ่งขึ้น	-ประชาชนได้รับความสะดวกและความปลอดภัยในชีวิตและทรัพย์สินมากขึ้นในการสัญจรไปมา
๕.ก่อสร้างศาลาเอนกประสงค์	-ประชาชนขาดสถานที่ในการจัดทำกิจกรรมร่วมกันในชุมชนจะต้องมาใช้สถานที่ราชการ	-ก่อสร้างศาลาเอนกประสงค์ในชุมชนเพื่อใช้เป็นศูนย์กลางการเรียนรู้ให้กับประชาชน	-สามารถใช้เป็นศูนย์กลางรองรับประชาชนที่ได้รับผลกระทบในด้านต่างๆ ให้มีงานทำและมีรายได้เพิ่ม

๖.ชุดลอกคลอง	-คลองมีสภาพตื้นเขินไม่สามารถกักเก็บน้ำไว้ได้มากนักเพราะมีวัชพืชปกคลุมหนาแน่นเป็นเหตุให้เกิดตะกอนและเศษสิ่งของต่างๆ	-ชุดลอกคลองเพื่อกำจัดวัชพืชและสิ่งกีดขวางออกจากคูคลอง	-ช่วยเพิ่มศักยภาพและประสิทธิภาพการกักเก็บน้ำและลดความเสียหายของพื้นที่การเกษตรในช่วงหน้าแล้งได้
๗.ติดตั้งป้ายประชาสัมพันธ์	-ประชาชนไม่ได้รับข่าวสารของเทศบาล	-ติดตั้งป้ายประชาสัมพันธ์ข้อมูลข่าวสารของเทศบาล	-ใช้เป็นป้ายประชาสัมพันธ์ข่าวสารภายในหมู่บ้าน
๘.ติดตั้งและเพิ่มเติมไฟฟ้าสาธารณะตามซอย	-ภายในหมู่บ้านยังขาดแสงสว่างทำให้ประชาชนไม่ได้รับความปลอดภัยในชีวิตและทรัพย์สิน	-ติดตั้งและเพิ่มเติมไฟฟ้าสาธารณะตามซอยเพื่อให้ประชาชนได้รับความปลอดภัยในชีวิตและทรัพย์สินมากขึ้น	-ประชาชนสามารถใช้สาธารณะประโยชน์ร่วมกันได้และได้รับความสะดวกสบายในการสัญจรไปมาทำให้ได้รับความปลอดภัยในชีวิตและทรัพย์สินมากขึ้น
<u>ปัญหาด้านคุณภาพชีวิต</u> ๑.ฝึกอบรมและส่งเสริมกลุ่มอาชีพและสร้างรายได้ให้กับคนในชุมชน	-ความเจริญก้าวหน้าด้านเศรษฐกิจและเทคโนโลยีมีการพัฒนาอย่างรวดเร็วและการประกอบอาชีพมีการแข่งขันค่อนข้างสูงทำให้คนหมู่บ้านยังขาดความรู้ความชำนาญในการประกอบอาชีพ	-ฝึกอบรมและส่งเสริมกลุ่มอาชีพและสร้างรายได้ให้กับคนในชุมชนเพื่อให้เกิดทักษะความชำนาญในการประกอบอาชีพและลดอัตราการว่างงานของคนในชุมชน	-สามารถสร้างงานสร้างอาชีพให้กับคนในชุมชนที่ว่างงานให้มีความชำนาญและมีรายได้เพิ่มมากขึ้น
๒.ป้องกันและแก้ไขปัญหายาเสพติดในชุมชน	-การแพร่ระบาดของสารเสพติดมีมากขึ้นในกลุ่มเด็กและเยาวชน	-ป้องกันและแก้ไขปัญหายาเสพติดในชุมชนเพื่อให้เกิดเด็กและเยาวชนได้รู้เท่าทันถึงพิษภัยของยาเสพติดมากขึ้น	-เด็กและเยาวชนรู้ถึงพิษภัยของยาเสพติดมากขึ้นสามารถป้องกันและแก้ไขปัญหาคือ
<u>ปัญหาด้านทรัพยากรธรรมชาติและสิ่งแวดล้อม</u> ๑.ปรับปรุงภูมิทัศน์	-สิ่งแวดล้อมที่อยู่รอบตัวมนุษย์มีทั้งสิ่งแวดล้อมตามธรรมชาติและสิ่งแวดล้อมที่มนุษย์สร้างขึ้นสิ่งแวดล้อมเหล่านี้มีความสำคัญและคุณประโยชน์ต่อการดำรงชีวิตของมนุษย์เป็นอย่างมากและปัจจุบันสิ่งแวดล้อมได้มีการเปลี่ยนแปลงไปย่อมส่งผลกระทบต่อวิถีชีวิตของมนุษย์และการดำรงชีวิตของพืชและสัตว์	-ปรับปรุงภูมิทัศน์เพื่อป้องกันความเสื่อมโทรมของทรัพยากรธรรมชาติและสิ่งแวดล้อมเพื่อให้เกิดการพัฒนาแบบยั่งยืน	-สามารถสร้างจิตสำนึกให้กับคนในชุมชนได้ตระหนักถึงคุณค่าของการอนุรักษ์ทรัพยากรธรรมชาติและสิ่งแวดล้อมได้โดยจะต้องอาศัยความร่วมมือของทุกฝ่ายทั้งภาครัฐและภาคเอกชน

<p>๒.กำจัดผักตบชวา</p>	<p>-ผักตบชวาเป็นอุปสรรคสำคัญที่เกิดขวางการสัญจรทางน้ำก่อให้เกิดอุปสรรคกับการระบายน้ำและทำให้เกิดความเสียหายต่อระบบนิเวศน์ได้</p>	<p>-กำจัดผักตบชวาเพื่อช่วยให้การสัญจรทางน้ำได้มีการระบายน้ำที่ดีขึ้นและป้องกันปัญหาน้ำท่วมได้ในฤดูหน้า</p>	<p>-เป็นการอนุรักษ์สิ่งแวดล้อมและป้องกันการแพร่ระบาดของผักตบชวาไม่ให้เกิดการแพร่ระบาดรุกรานจนก่อให้เกิดการแพร่ขยายพันธุ์อย่างรวดเร็ว</p>
<p><b>ปัญหาด้านการท่องเที่ยว</b> ๑.พัฒนาคุณภาพชีวิตและเสริมสร้างรายได้</p>	<p>-ปัจจุบันสภาพแวดล้อมต่าง ๆ ได้มีการเปลี่ยนแปลงไปอย่างรวดเร็วส่งผลกระทบต่อความเป็นอยู่ของคนในหมู่บ้าน</p>	<p>-จัดให้มีการฝึกอบรมอาชีพให้กับประชาชนในหมู่บ้านเพื่อนำสินค้าที่ผลิตได้จำหน่ายในงานเทศกาลผักหวานป่าทุ่งนาเผือกหอม</p>	<p>-เป็นการส่งเสริมและพัฒนาการท่องเที่ยวซึ่งเป็นฐานเศรษฐกิจหลักของจังหวัดให้มีการสร้างมูลค่าการท่องเที่ยวเพื่อเพิ่มรายได้ให้กับคนในชุมชนได้</p>
<p>๒.ป้องกันและแก้ไขปัญหายาเสพติดในชุมชน</p>	<p>-การแพร่ระบาดของสารเสพติดมีมากขึ้นในกลุ่มเด็กและเยาวชน</p>	<p>-ป้องกันและแก้ไขปัญหายาเสพติดในชุมชนเพื่อให้เด็กและเยาวชนได้รู้เท่าทันถึงพิษภัยของยาเสพติดมากขึ้น</p>	<p>-เด็กและเยาวชนรู้ถึงพิษภัยของยาเสพติดมากขึ้นสามารถป้องกันและแก้ไขปัญหาได้</p>
<p><b>ปัญหาด้านสาธารณสุข</b> ๑.ป้องกันควบคุมกำเนิดและฉีดวัคซีนสุนัขและแมว</p>	<p>-สุนัขและแมวมียาจำนวนเพิ่มขึ้นเกิดความต้องการที่จะเลี้ยงได้จึงเป็นการของเจ้าของและชุมชนเพราะสุนัขและแมวที่เกิดมาเริ่มออกหากินอยู่นอกบ้านและกลายมาเป็นสุนัขและแมวจรจัด</p>	<p>-ป้องกันควบคุมกำเนิดและฉีดวัคซีนสุนัขและแมวเพื่อเป็นการป้องกันและควบคุมจำนวนสุนัขและแมวตามความสามารถที่จะเลี้ยงดูได้</p>	<p>-สามารถช่วยลดปัญหาการแพร่ระบาดของสุนัขและแมวจรจัดทางอ้อมได้โดยการควบคุมกำเนิดและฉีดวัคซีนให้กับสุนัขและแมว</p>
<p>๒.ป้องกันและควบคุมโรคพิษสุนัขบ้า</p>	<p>-โรคพิษสุนัขบ้าเป็นโรคติดต่อจากสัตว์มาสู่คนที่มีความรุนแรงมากและผู้ป่วยต้องเสียชีวิตทุกราย</p>	<p>-ป้องกันและควบคุมโรคพิษสุนัขบ้าเพื่อไม่ให้เกิดการสูญเสียทรัพยากรมนุษย์มากขึ้น</p>	<p>-สามารถควบคุมป้องกันระดับและลดความเสี่ยงของโรคพิษสุนัขบ้าลงได้</p>
<p>๓.จัดหาถังรองรับขยะเพิ่มเติม</p>	<p>-ปริมาณการทิ้งขยะของคนในชุมชนมีมากขึ้นแต่ถังรองรับขยะมีน้อยทำให้ขยะเอ่อล้นถึงลงมาเกลื่อนกลาดตามบาทวิถีและพื้นถนนและส่งกลิ่นเหม็น</p>	<p>-จัดหาถังรองรับขยะเพิ่มเติมเพื่อให้ประชาชนได้มีที่ทิ้งขยะและป้องกันปัญหาขยะเอ่อล้นส่งกลิ่นเหม็น</p>	<p>-สร้างนิสัยให้กับประชาชนได้ตระหนักถึงมลพิษที่ก่อให้เกิดผลกระทบต่อประชาชนและสิ่งแวดล้อมทั้งทางตรงและทางอ้อม</p>

<p><u>ปัญหาด้านการบริหารจัดการที่ดี</u></p> <p>๑.ฝึกอบรมเกี่ยวกับการระงับอัคคีภัย</p>	<p>-ประชาชนขาดความรู้และทักษะในการป้องกันเวลาเกิดเหตุไฟไหม้</p>	<p>-ฝึกอบรมเกี่ยวกับการระงับอัคคีภัยเพื่อให้ประชาชนได้มีความรู้และทักษะในการป้องกันและระงับอัคคีภัยเบื้องต้นได้</p>	<p>-ผู้เข้ารับการอบรมสามารถนำความรู้มาใช้ได้อย่างถูกต้องและสามารถนำไปใช้ในชีวิตประจำวันได้เมื่อเกิดเหตุไฟไหม้</p>
<p><u>ปัญหาด้านประชาธิปไตยและกระบวนการประชาสังคม</u></p> <p>๑.ฝึกอบรมประชาธิปไตยให้กับประชาชน</p>	<p>-ประชาชนยังขาดความรู้ในเรื่องของประชาธิปไตยที่มีผลต่อชีวิตความเป็นอยู่ของประชาชน</p>	<p>-ฝึกอบรมประชาธิปไตยให้กับประชาชนเพื่อเปิดโอกาสให้ประชาชนเข้าไปมีส่วนร่วมในการสร้างประชาธิปไตยอย่างยั่งยืน</p>	<p>-เป็นการส่งเสริมการปกครองระบอบประชาธิปไตยแบบมีส่วนร่วมให้สมบูรณ์มากยิ่งขึ้น</p>

เทศบาลตำบลบ้านหม้อ สามารถนำผลการวิเคราะห์ศักยภาพเพื่อประเมินสถานภาพการพัฒนาในปัจจุบันและโอกาสพัฒนาในอนาคตขององค์กรปกครองส่วนท้องถิ่น ตามยุทธศาสตร์การพัฒนาของเทศบาลตำบลบ้านหม้อนั้นได้นำเทคนิค SWOT Analysis มาวิเคราะห์ศักยภาพในการพัฒนาได้ดังนี้

ปัจจัยภายใน

จุดแข็ง (Strengths) หมายถึง ชีตความสามารถหรือทรัพยากรที่มีอยู่ภายในองค์กรปกครองส่วนท้องถิ่น ซึ่งสามารถนำมาจัดการเพื่อให้บรรลุวิสัยทัศน์ ภารกิจ และจุดมุ่งหมายการพัฒนาที่ยั่งยืน

จุดอ่อน (Weakness) หมายถึง ความผิดพลาดหรือข้อด้อยในท้องถิ่นซึ่งมีผลทำให้ไม่บรรลุตามแนวทางการพัฒนาที่วางไว้

ปัจจัยภายนอก

โอกาส (Opportunities) หมายถึง สถานการณ์และสิ่งแวดล้อมภายนอกที่มีลักษณะเกื้อกูลหรือสนับสนุนต่อแนวทางการพัฒนา

อุปสรรค (Threat) หมายถึง สถานการณ์และสิ่งแวดล้อมภายนอกท้องถิ่นที่มีลักษณะส่งผลให้เกิดความเสียหายหรือมีผลด้านลบต่อการพัฒนา



การวิเคราะห์ศักยภาพเพื่อประเมินสถานภาพการพัฒนาในปัจจุบัน และโอกาสพัฒนาในอนาคตของ  
ท้องถิ่น

ด้วยเทคนิค SWOT Analysis (จุดแข็ง จุดอ่อน โอกาส และอุปสรรค)

การพัฒนาด้านคุณภาพชีวิต

จุดแข็ง	จุดอ่อน	โอกาส	อุปสรรค
<p>๑. ผู้บริหารให้ความสำคัญและ มีนโยบายที่ชัดเจนในการ ส่งเสริมและ พัฒนาคุณภาพ ชีวิต ทั้งในด้าน การส่งเสริม การศึกษา การ ส่งเสริมสุขภาพ อนามัย ด้าน สวัสดิการสังคม การพัฒนา อาชีพ และด้าน โครงการ พื้นฐาน</p> <p>๒. มีการแบ่ง หน่วยงานและ หน้าที่ความ รับผิดชอบใน การดำเนินงาน</p> <p>๓. มีอุปกรณ์ และเครื่องมือใน การปฏิบัติงาน อย่างเพียงพอ</p> <p>๔. มี งบประมาณใน การดำเนินงาน เพื่อพัฒนา</p> <p>๕. มีการจัดตั้ง ศูนย์พัฒนาเด็ก เล็กขึ้นเอง</p> <p>๖. ประชาชน ชุมชนให้ความ ร่วมมือในการ จัดกิจกรรมและ ดำเนินงานของ เทศบาล</p>	<p>๑. ประชาชนขาดอาชีพ เสริมทำให้รายได้ไม่ เพียงพอ</p> <p>๒. ประชาชนขาดแหล่ง จำหน่ายสินค้า</p> <p>๓. ประชาชนขาดความ ร่วมมือในการรวมกลุ่ม ประกอบอาชีพ</p> <p>๔. บุคลากรของเทศบาล บางส่วนยังขาดความรู้ ความเข้าใจในระบบ บริการสมัยใหม่ที่มี เทคนิคและเทคโนโลยี สมัยใหม่เข้ามาเกี่ยวข้อง</p> <p>๕. บุคลากรบางส่วนยัง ขาดความรู้ความเข้าใจ ในบทบาทหน้าที่ของ เทศบาลตำบล</p> <p>๖. ระบบฐานข้อมูลของ ประชาชนยังไม่เป็น ปัจจุบัน</p> <p>๗. อุปกรณ์และ เครื่องมือในการ ปฏิบัติงานเกิดการชำรุด ทรุดโทรม</p> <p>๘. ขาดการประสานงาน ผู้ที่มีหน้าที่ที่เกี่ยวข้อง</p>	<p>๑. แผนพัฒนาเศรษฐกิจและ สังคมแห่งชาติ ฉบับที่ ๑๑ (พ.ศ. ๒๕๕๕-๒๕๕๙) ได้ยึด หลักปรัชญาของเศรษฐกิจ พอเพียงโดยเสริมสร้างทุนที่มี อยู่ของประเทศให้เข้มแข็ง ทั้ง ทุนทางสังคม ทุนทาง เศรษฐกิจ และทุนทาง ทรัพยากรธรรมชาติและ สิ่งแวดล้อมได้รับประโยชน์ จากการพัฒนาเศรษฐกิจและ สังคมอย่างเป็นธรรมและสร้าง โอกาสทางเศรษฐกิจด้วย ฐานความรู้ เทคโนโลยีและ นวัตกรรมความคิดสร้างสรรค์ บนพื้นฐานการผลิตและการ บริโภคที่เป็นมิตรต่อ สิ่งแวดล้อมนำไปสู่การพัฒนา ประเทศที่มั่นคงและยั่งยืน</p> <p>๒. พระราชบัญญัติแผนและ ขั้นตอนการกระจายอำนาจ ให้แก่องค์กรปกครองส่วน ท้องถิ่น พ.ศ. ๒๕๔๒ กำหนดให้องค์กรปกครองส่วน ท้องถิ่นมีอำนาจหน้าที่ในการ จัดระบบบริการสาธารณะเพื่อ ประโยชน์ของประชาชนใน ท้องถิ่นโดยมีหน่วยงาน ราชการส่วนกลางและส่วน ภูมิภาคส่งเสริมและสนับสนุน การถ่ายโอนภารกิจให้แก่ เทศบาล</p>	<p>๑. ปัญหาวิกฤตการณ์ทางการเมืองการ ปกครอง และวิกฤตการณ์ศรัทธาของ ประชาชนทำให้ส่งผลกระทบต่อการพัฒนา ท้องถิ่น</p> <p>๒. มีประชากรแฝงอยู่ในเขตพื้นที่มากขึ้นทำ ให้เกิดปัญหาต่างๆ ตามมา</p> <p>๓. ปัญหาที่เกิดจากการใช้เทคโนโลยีที่ไม่ถูก วิธีทำให้เกิดปัญหาครอบครัวและสังคม</p> <p>๔. จากภาวะเศรษฐกิจและสังคมที่มีการ เปลี่ยนแปลงและมีการแข่งขันกันมากทำให้ ประชาชนต้องตื่นตระหนกในการประกอบอาชีพ อย่างอื่นเพื่อให้มีรายได้แต่ลืมนึกถึงความ เพียงพอประมาณในการใช้จ่าย</p> <p>๕. กระแสทุนนิยมที่มีผลกระทบต่อการ ดำเนินชีวิต</p>

จุดแข็ง	จุดอ่อน	โอกาส	อุปสรรค
	<p>๙. มีการก่อสร้างอาคารพาณิชย์เพิ่มขึ้น ซึ่งอาจทำให้เกิดปัญหาการระบายน้ำ การบำบัดน้ำเสีย</p> <p>๑๐. ถนนภายในเขตเทศบาล โดยเฉพาะสายหลักที่เป็นเส้นทางเข้าออกจากเขตเทศบาลไปบรรจบกับถนนสายท่าเรือ-พระพุทธบาท คับแคบไม่สามารถขยายได้ เนื่องจากอาคารบ้านพักอาศัยซึ่งก่อสร้างมานานได้สร้างอยู่ติดกับขอบถนนทำให้ไม่สามารถขยายถนนได้หากมีการเวนคืนก็จะเกิดผลกระทบตามมาจึงทำให้เกิดปัญหาความไม่คล่องตัวในการสัญจรไปมา โดยเฉพาะช่วงเวลาเร่งด่วนเช้า-เย็น</p> <p>๑๑. การพัฒนาในด้านต่างๆ เช่น การสร้างบ่อบำบัดน้ำเสีย การทำรางระบายน้ำ เป็นต้น ต้องใช้พื้นที่ในการดำเนินการมาก จึงต้องได้รับความร่วมมือจากประชาชนและจากท้องถิ่นที่อยู่ใกล้เคียงหรือต้องได้รับความยินยอมให้เช่าที่ดินของเอกชนหรือยกที่ดินให้เทศบาลดำเนินการ</p> <p>๑๒. ประชาชนในเขตเทศบาลบางครอบครัวมีรายได้น้อยหรือช่วยเหลือตัวเองไม่ได้เป็นคนพิการ คนชรา ขาดผู้ดูแล เทศบาลต้องเข้าไปช่วยเหลือดูแล</p>	<p>๓. รัฐบาลมีนโยบายด้านเศรษฐกิจโดยยึดหลักปรัชญาเศรษฐกิจพอเพียงโดยการใช้หลักคุณธรรมกำกับ การพิจารณาเศรษฐกิจในระบบตลาดเสรีเพื่อขับเคลื่อนเศรษฐกิจฐานราก เศรษฐกิจระบบตลาดและเศรษฐกิจส่วนรวมให้มีส่วนร่วมในการขยายตัวทางเศรษฐกิจที่เข้มแข็งอย่างยั่งยืน และพอเพียง</p> <p>๔. รัฐบาลมีนโยบายด้านสังคมโดยยึดหลักสังคมเข้มแข็งคนในชาติอยู่เย็นเป็นสุขร่วมกันอย่างสมานฉันท์บนพื้นฐานของคุณธรรม</p> <p>๕. มีการใช้เทคโนโลยีที่ทันสมัยในการปฏิบัติงานในระบบ Internet มากขึ้น</p> <p>๖. พระราชบัญญัติการศึกษาแห่งชาติ พ.ศ. ๒๕๔๒ สนับสนุนให้มีการจัดการศึกษาที่สอดคล้องกับความต้องการของประชาชนในท้องถิ่นอย่างเท่าเทียมและทั่วถึง</p>	

จุดแข็ง	จุดอ่อน	โอกาส	อุปสรรค
	<p>๑๓. ท่อระบายน้ำ รางระบายน้ำในเขตเทศบาลมีเศษมูลฝอยต่างๆ อยู่ภายในซึ่งเกิดการทิ้งขยะมูลฝอยทำให้น้ำไม่สามารถระบายได้สะดวกในช่วงฤดูฝนจะเกิดปัญหาน้ำท่วมขังบ้านเรือนประชาชน</p> <p>๑๔. แหล่งชุมชนหนาแน่นในเขตเทศบาลบางแห่งมีปัญหาเกี่ยวกับยาเสพติด ปัญหาใช้เลือดออกกระบาด ปัญหาการระบายน้ำทิ้งจากอาคารบ้านเรือน</p> <p>๑๕. การให้บริการสาธารณสุขยังไม่ครอบคลุมทุกกลุ่มเป้าหมาย เช่น งานสร้างเสริมภูมิคุ้มกันโรค งานส่งเสริมสุขภาพ ประชาชนขาดความรู้ด้านสุขภาพอนามัยที่จะนำมาใช้ในการพัฒนาคุณภาพ</p> <p>๑๖. การขาดแคลนบุคลากรและเครื่องมือ เครื่องใช้ทางการแพทย์ เนื่องจากงบประมาณของเทศบาลมีจำนวนจำกัด</p>		

การพัฒนาการบริหารจัดการทรัพยากรธรรมชาติและสิ่งแวดล้อม

จุดแข็ง	จุดอ่อน	โอกาส	อุปสรรค
<p>๑. มีหน่วยงานที่รับผิดชอบเกี่ยวกับการบริหารจัดการและอนุรักษ์</p> <p>๒. มีแม่น้ำป่าสักไหลผ่านคลองชลประทานชยันต-ป่าสัก ไว้ทำการเกษตรได้ตลอดทั้งปี</p> <p>๓. มีอุปกรณ์และเครื่องมือในการปฏิบัติงาน</p>	<p>๑. เจ้าหน้าที่ยังไม่มีประสบการณ์ในการปฏิบัติงาน</p> <p>๒. เกิดอุทกภัยน้ำท่วมได้ง่าย</p> <p>๓. ไม่มีสถานที่ในการทิ้งขยะของตนเอง</p> <p>๔. ปริมาณการทิ้งขยะเพิ่มขึ้น</p>	<p>๑. รัฐบาลมีนโยบายและให้ความสำคัญในการป้องกันและแก้ไขปัญหาสิ่งแวดล้อม</p> <p>๒. ทุกประเทศทั่วโลกให้ความสำคัญและให้ความร่วมมือในการอนุรักษ์รักษาสิ่งแวดล้อมและทรัพยากรธรรมชาติ</p> <p>๓. รัฐบาลรณรงค์และส่งเสริมให้มีการปลูกป่าทดแทน</p>	<p>๑. มีการแสวงหาผลประโยชน์จากการใช้ทรัพยากรเพื่อหวังผลตอบแทนในระยะสั้น และเจ้าหน้าที่ของรัฐขาดการดูแลเอาใจใส่</p> <p>๒. การเพิ่มขึ้นของแรงงานต่างถิ่นและแรงงานต่างด้าวทำให้ยากแก่การควบคุมและการดูแลทรัพยากรธรรมชาติและสิ่งแวดล้อม</p> <p>๓. มีการตัดไม้ทำลายป่าเพิ่มมากขึ้น</p>

การพัฒนาการอนุรักษ์ฟื้นฟู ศาสนา ศิลปะ วัฒนธรรม ชนบธรรมเนียมประเพณีและภูมิปัญญาท้องถิ่น

จุดแข็ง	จุดอ่อน	โอกาส	อุปสรรค
<p>๑. มีหน่วยงานที่รับผิดชอบเกี่ยวกับด้านศาสนา ศิลปะ วัฒนธรรม ชนบธรรมเนียมประเพณีและภูมิปัญญาท้องถิ่น</p> <p>๒. มีงบประมาณในการดำเนินงาน</p> <p>๓. ประชาชน ชุมชนให้ความร่วมมือในการจัดกิจกรรมโดยเข้ามามีส่วนร่วมดำเนินการ</p> <p>๔. ชุมชนมีวัฒนธรรม ประเพณี และวิถีชีวิต และภูมิปัญญาท้องถิ่นที่เป็นเอกลักษณ์</p>	<p>๑. มีเจ้าหน้าที่ปฏิบัติงานใน กำนันน้อย</p> <p>๒. งบประมาณในการดำเนินงานยังไม่ครอบคลุมทุกภารกิจ</p> <p>๓. เด็กและเยาวชนรุ่นหลังไม่ค่อยให้ความสนใจเกี่ยวกับศาสนา ศิลปะ วัฒนธรรม ชนบธรรมเนียมประเพณีและภูมิปัญญาท้องถิ่น</p> <p>๔. วัดยังขาดความร่วมมือในการส่งเสริมศาสนาและวัฒนธรรมให้กับเด็กและเยาวชนในชุมชน</p>	<p>๑. มีการส่งเสริมการท่องเที่ยวทางวัฒนธรรมและภูมิปัญญาของท้องถิ่น</p> <p>๒. มีการส่งเสริมวัฒนธรรมและภูมิปัญญาของท้องถิ่นอย่างต่อเนื่อง</p> <p>๓. ประชาชน ชุมชนมีการอนุรักษ์ฟื้นฟูศาสนา วัฒนธรรม ชนบธรรมเนียมประเพณีและภูมิปัญญาท้องถิ่น</p> <p>๔. มีการอนุรักษ์ประเพณีและสืบสานวัฒนธรรมอันดีงามของท้องถิ่น</p>	<p>๑. ความทันสมัยของกระแสวัฒนธรรมต่างชาติทำให้ประชาชนในท้องถิ่นลืมนรากฐานทางวัฒนธรรมที่เป็นอยู่</p> <p>๒. มีการใช้เทคโนโลยีไปในทางที่ผิด</p>

การพัฒนาองค์กรและบุคลากรภาครัฐสู่การบริหารจัดการที่ดี

จุดแข็ง	จุดอ่อน	โอกาส	อุปสรรค
<p>๑. มีศูนย์ป้องกันและบรรเทาสาธารณภัย</p> <p>๒. มีการประสานงานกับหน่วยงานที่เกี่ยวข้อง</p> <p>๓. มีอุปกรณ์และเครื่องมือในการดำเนินงาน</p> <p>๔. มีเจ้าหน้าที่ที่รับผิดชอบในแต่ละงาน</p> <p>๕. เปิดโอกาสให้ประชาชนเข้ามามีส่วนร่วมในการพัฒนาท้องถิ่น</p> <p>๖. ส่งเสริมให้เจ้าหน้าที่เข้ารับการฝึกอบรมให้มีความรู้และทักษะในการปฏิบัติงานเพิ่มมากขึ้น</p>	<p>๑. การปฏิบัติงานของเจ้าหน้าที่ที่รับผิดชอบไม่เป็นไปตามระบบและขั้นตอน</p> <p>๒. ประชาชนไม่ให้ความสำคัญในการบริหารงาน</p> <p>๓. การให้บริการประชาชนยังล่าช้า</p>	<p>๑. พระราชบัญญัติแผนและขั้นตอนการกระจายอำนาจให้แก่องค์กรปกครองส่วนท้องถิ่น พ.ศ. ๒๕๔๒ กำหนดให้องค์กรปกครองส่วนท้องถิ่นมีอำนาจหน้าที่ในการจัดระบบบริการสาธารณะเพื่อประโยชน์ของประชาชนในท้องถิ่นโดยมีหน่วยงานราชการส่วนกลางและส่วนภูมิภาคส่งเสริมและสนับสนุนการถ่ายโอนภารกิจให้แก่เทศบาล</p> <p>๒. นำหลักการมาภิบาลมาใช้ในการบริหารงานให้เป็นไปด้วยความโปร่งใส</p> <p>๓. เจ้าหน้าที่มีความรู้และทักษะในการปฏิบัติงานเพิ่มมากขึ้น</p>	<p>๑. เกิดปัญหาวิกฤตการณ์ทางเศรษฐกิจและสังคมทำให้เกิดผลต่อการพัฒนาท้องถิ่น</p> <p>๒. การขยายตัวของเมืองเป็นไปอย่างรวดเร็วทำให้มีประชากรแฝงเกิดขึ้นในชุมชนทำให้การบริหารจัดการด้านความสงบเรียบร้อยเป็นไปได้ยากขึ้น</p> <p>๓. ประชาชน ชุมชนยังขาดการบริหารจัดการที่ดีในชุมชน</p> <p>๔. ประชาชน ชุมชนยังขาดความร่วมมือและการเสียดสละในชุมชน</p> <p>๕. ประชาชน ชุมชนยังขาดการประสานงานกัน</p>

การบริหารภาครัฐต้องเร่งรัดพัฒนาให้ตอบสนองการให้บริการ โดยเฉพาะอย่างยิ่งการให้บริการในด้านการอนุญาต อนุมัติ ต่างๆ ซึ่งต้องมีคู่มือภาษาอังกฤษ จีน เป็นต้น เพื่อสื่อสารกับชาวต่างชาติที่ต้องการทำนิติกรรมต่างๆซึ่งเกี่ยวกับรัฐ เช่น การเสียภาษีบำรุงท้องที่ การเสียภาษีป้าย เป็นต้น อีกทั้งเจ้าหน้าที่ภาครัฐจำเป็นต้องพัฒนาการใช้ภาษาอังกฤษให้อยู่ในระดับที่สื่อสารกับผู้ใช้บริการที่เป็นชาวต่างชาติ

ส่วนที่ ๓ การนำแผนพัฒนาท้องถิ่นไปสู่การปฏิบัติ

๑. ยุทธศาสตร์การพัฒนาและแผนงาน

ที่	ยุทธศาสตร์	ด้าน	แผนงาน	หน่วยงาน รับผิดชอบหลัก	หน่วยงาน สนับสนุน
๑	การพัฒนาคุณภาพชีวิต	บริการชุมชนและสังคม	แผนงานเคหะและชุมชน	กองช่าง	เทศบาล ตำบล บ้านหมอ
		บริการชุมชนและสังคม	แผนงานการศึกษา	กองการศึกษา	
		เคหะและชุมชน	แผนงานสาธารณสุข	กองสาธารณสุขฯ	
๒	พัฒนาการบริหาร จัดการ ทรัพยากรธรรมชาติและ สิ่งแวดล้อม	บริการชุมชนและสังคม	แผนงานเคหะและชุมชน	การช่าง	
		บริการชุมชนและสังคม	แผนงานสาธารณสุข	กองสาธารณสุขฯ	
๓	พัฒนาการส่งเสริม อนุรักษ์และฟื้นฟูขนธรรม นิยมประเพณีและ วัฒนธรรมท้องถิ่น	บริการชุมชนและสังคม	แผนงานการศึกษา	กองการศึกษา	
		บริหารทั่วไป	แผนงานบริหารทั่วไป	สำนักปลัด	
๔	พัฒนาองค์กรและ บุคลากรภาครัฐสู่การ บริหารจัดการที่ดี	การดำเนินงานอื่น	แผนงานงบกลาง	สำนัก ปลัดเทศบาล	
		บริหารทั่วไป	แผนงานบริหารงานทั่วไป	สำนัก ปลัดเทศบาล	
		บริหารทั่วไป	แผนงานบริหารงานทั่วไป	กองคลัง	
		บริหารทั่วไป	แผนงานบริหารงานทั่วไป	ป้องกัน	
		บริการชุมชนและสังคม	แผนงานการศึกษา	กองการศึกษา	
		บริการชุมชนและสังคม	แผนงานเคหะและชุมชน	กองสาธารณสุข	
		บริการชุมชนและสังคม	แผนงานเคหะและชุมชน	กองช่าง	
		บริการชุมชนและสังคม	แผนงานสาธารณสุข	กองสาธารณสุข	
		บริการชุมชนและสังคม			
๕	ส่งเสริมและพัฒนาการ ท่องเที่ยว	บริการชุมชนและสังคม	แผนงานการศึกษา	กองการศึกษา	
รวม	๕ ยุทธศาสตร์	๔ ด้าน	๕ แผนงาน	๖หน่วยงาน	

## ๒.บัญชีโครงการพัฒนาท้องถิ่น

แผนพัฒนาท้องถิ่น (พ.ศ. ๒๕๖๑ - ๒๕๖๕)

เทศบาลตำบลบ้านหมอ

ยุทธศาสตร์	ปี ๒๕๖๑		ปี ๒๕๖๒		ปี ๒๕๖๓		ปี ๒๕๖๔		ปี ๒๕๖๕		รวม ๕ ปี	
	จำนวนโครงการ	งบประมาณ (บาท)	จำนวนโครงการ	งบประมาณ (บาท)	จำนวนโครงการ	งบประมาณ (บาท)	จำนวนโครงการ	งบประมาณ (บาท)	จำนวนโครงการ	งบประมาณ (บาท)	จำนวนโครงการ	งบประมาณ (บาท)
๑. ยุทธศาสตร์การพัฒนาคุณภาพชีวิต												
๑.๑ แผนงานการศึกษา	๓๒	๔,๙๖๙,๓๐๐	๓๒	๔,๙๖๙,๓๐๐	๓๒	๔,๙๖๙,๓๐๐	๓๒	๔,๙๖๙,๓๐๐	๓๒	๔,๙๖๙,๓๐๐	๑๖๐	๒๔,๘๔๖,๕๐๐
๑.๒ แผนงานสาธารณสุข	๑๑	๑,๑๒๕,๐๐๐	๑๑	๑,๑๒๕,๐๐๐	๑๑	๑,๑๒๕,๐๐๐	๑๑	๑,๑๒๕,๐๐๐	๑๑	๑,๑๒๕,๐๐๐	๕๕	๕,๖๒๕,๐๐๐
๑.๓ แผนงานสังคมสงเคราะห์	๑๐	๑,๓๓๐,๐๐๐	๑๐	๑,๓๓๐,๐๐๐	๑๐	๑,๓๓๐,๐๐๐	๑๐	๑,๓๓๐,๐๐๐	๑๐	๑,๓๓๐,๐๐๐	๕๐	๖,๖๕๐,๐๐๐
๑.๔ แผนงานเคหะและชุมชน	๒๒	๒๘,๑๓๓,๙๕๐	๒๒	๒๘,๑๓๓,๙๕๐	๒๑	๒๘,๗๓๓,๙๕๐	๒๓	๓๐,๗๓๓,๙๕๐	๒๒	๒๙,๗๓๓,๙๕๐	๑๑๐	๑๔๕,๔๖๙,๗๕๐
๑.๕ แผนงานงบกกลาง	๑๔	๙,๘๓๖,๘๐๐	๑๕	๙,๘๔๑,๘๐๐	๑๕	๙,๑๘๕,๔๐๐	๑๕	๙,๑๘๕,๔๐๐	๑๕	๙,๑๘๕,๔๐๐	๗๔	๔๗,๒๓๔,๘๐๐
รวม	๘๙	๔๕,๓๙๕,๐๕๐	๙๐	๔๕,๔๐๐,๐๕๐	๘๙	๔๕,๓๔๓,๖๕๐	๙๑	๔๗,๓๔๓,๖๕๐	๙๐	๔๖,๓๔๓,๖๕๐	๔๔๙	๒๒๙,๘๒๖,๐๕๐
๒.ยุทธศาสตร์การพัฒนากาการบริหารจัดการ												
ทรัพยากรธรรมชาติและสิ่งแวดล้อม												
๑.๑ แผนงานเคหะและชุมชน	๗	๒,๓๒๐,๐๐๐	๗	๒,๓๒๐,๐๐๐	๗	๒,๓๒๐,๐๐๐	๗	๒,๓๒๐,๐๐๐	๗	๒,๓๒๐,๐๐๐	๓๕	๑๑,๖๐๐,๐๐๐
รวม	๗	๒,๓๒๐,๐๐๐	๗	๒,๓๒๐,๐๐๐	๗	๒,๓๒๐,๐๐๐	๗	๒,๓๒๐,๐๐๐	๗	๒,๓๒๐,๐๐๐	๓๕	๑๑,๖๐๐,๐๐๐

แผนพัฒนาท้องถิ่น (พ.ศ. ๒๕๖๑ - ๒๕๖๕)

เทศบาลตำบลบ้านหม้อ

ยุทธศาสตร์	ปี ๒๕๖๑		ปี ๒๕๖๒		ปี ๒๕๖๓		ปี ๒๕๖๔		ปี ๒๕๖๕		รวม ๕ ปี	
	จำนวน โครงการ	งบประมาณ (บาท)	จำนวน โครงการ	งบประมาณ (บาท)	จำนวน โครงการ	งบประมาณ (บาท)	จำนวน โครงการ	งบประมาณ (บาท)	จำนวน โครงการ	งบประมาณ (บาท)	จำนวน โครงการ	งบประมาณ (บาท)
๓.ยุทธศาสตร์การส่งเสริมอนุรักษ์และ ฟื้นฟู ขนบธรรมเนียมประเพณีและ วัฒนธรรมท้องถิ่น												
๑.๑ แผนงานบริหารงานทั่วไป	๒	๒๒๐,๐๐๐	๓	๒๓๐,๐๐๐	๓	๒๓๐,๐๐๐	๓	๒๓๐,๐๐๐	๓	๒๓๐,๐๐๐	๑๔	๑,๑๔๐,๐๐๐
๑.๒ แผนงานการศาสนาวัฒนธรรม และนันทนาการ	๗	๘๗๐,๐๐๐	๗	๘๗๐,๐๐๐	๗	๘๗๐,๐๐๐	๗	๘๗๐,๐๐๐	๗	๘๗๐,๐๐๐	๓๕	๔,๓๕๐,๐๐๐
รวม	๙	๑,๐๙๐,๐๐๐	๑๐	๑,๑๐๐,๐๐๐	๑๐	๑,๑๐๐,๐๐๐	๑๐	๑,๑๐๐,๐๐๐	๑๐	๑,๑๐๐,๐๐๐	๔๙	๕,๔๙๐,๐๐๐

รายละเอียดโครงการพัฒนา  
แผนพัฒนาท้องถิ่น (พ.ศ. ๒๕๖๑ - ๒๕๖๕)  
เทศบาลตำบลบ้านหมอ

แบบ ผ.๐๒

ก. ยุทธศาสตร์จังหวัดที่ ๓ เสริมสร้างความมั่นคงและสังคมคุณภาพตามวิถีมัชฌิมพัฒนาไทย

ข. ยุทธศาสตร์การพัฒนาของ อปท. ในเขตจังหวัดที่ ๑ การพัฒนาคุณภาพชีวิต

๑. ยุทธศาสตร์การพัฒนาคุณภาพชีวิต

๑.๑ แผนงานการศึกษา

ที่	โครงการ	วัตถุประสงค์	เป้าหมาย(ผลผลิตของโครงการ)	งบประมาณและที่ผ่านมา					ตัวชี้วัด (KPI)	ผลที่คาดว่าจะได้รับ	หน่วยงานรับผิดชอบหลัก
				๒๕๖๑ (บาท)	๒๕๖๒ (บาท)	๒๕๖๓ (บาท)	๒๕๖๔ (บาท)	๒๕๖๕ (บาท)			
๑	โครงการซ่อมแซมรองรับเมื่อเกิดเหตุฉุกเฉิน	เพื่อเตรียมความพร้อมกรณีเหตุฉุกเฉิน	จัดกิจกรรมและฝึกอบรมการป้องกันและบรรเทาสาธารณภัยให้กับศูนย์พัฒนาเด็กเล็ก	๑๐,๐๐๐	๑๐,๐๐๐	๑๐,๐๐๐	๑๐,๐๐๐	๑๐,๐๐๐	ร้อยละของจำนวนผู้เข้ารับบริการฝึกอบรม	สามารถปฏิบัติได้อย่างถูกต้องและเป็นขั้นตอน	กองการศึกษา
๒	โครงการศิลปะปูนปลาสเตอร์	เพื่อเสริมสร้างทักษะและประสบการณ์การเรียนรู้งานศิลปะปูนปลาสเตอร์ให้กับเด็กและเยาวชน	จัดกิจกรรมเสริมทักษะและฝึกอบรมงานศิลปะปูนปลาสเตอร์	๒,๐๐๐	๒,๐๐๐	๒,๐๐๐	๒,๐๐๐	๒,๐๐๐	จำนวนเด็กและเยาวชนที่เข้าร่วมโครงการ	เด็ก เยาวชน มีทักษะและประสบการณ์ในการเรียนรู้งานศิลปะปูนปลาสเตอร์มากขึ้น	กองการศึกษา
๓	โครงการส่งเสริมปลูกฝังคุณธรรมจริยธรรมท้องถิ่น	เพื่อส่งเสริมและปลูกฝังคุณธรรมจริยธรรมท้องถิ่นให้กับเด็กได้เรียนรู้	จัดกิจกรรมส่งเสริมปลูกฝังคุณธรรมจริยธรรมท้องถิ่น	๒,๐๐๐	๒,๐๐๐	๒,๐๐๐	๒,๐๐๐	๒,๐๐๐	จำนวนเด็กที่เข้าร่วมโครงการ	เด็กได้เรียนรู้คุณธรรมจริยธรรมท้องถิ่นเพิ่มมากขึ้น	กองการศึกษา
๔	โครงการวันแม่แห่งชาติ	เพื่อสร้างจิตสำนึกให้กับเด็กเยาวชนประชาชนเกิดความกตัญญูต่เวทีต่อบุพการี	จัดกิจกรรมวันแม่แห่งชาติ	๑๐,๐๐๐	๑๐,๐๐๐	๑๐,๐๐๐	๑๐,๐๐๐	๑๐,๐๐๐	จำนวนเด็กและเยาวชนที่เข้าร่วมโครงการ	นักเรียนได้สืบทอดวัฒนธรรมอันดีงามและมีคุณธรรมจริยธรรมในการนำไปปฏิบัติในชีวิตประจำวัน	กองการศึกษา



ที่	โครงการ	วัตถุประสงค์	เป้าหมาย(ผลผลิตของโครงการ)	งบประมาณและที่ผ่านมา					ตัวชี้วัด (KPI)	ผลที่คาดว่าจะได้รับ	หน่วยงานรับผิดชอบหลัก
				๒๕๖๑ (บาท)	๒๕๖๒ (บาท)	๒๕๖๓ (บาท)	๒๕๖๔ (บาท)	๒๕๖๕ (บาท)			
๕	โครงการวันพ่อแห่งชาติ	เพื่อสร้างจิตสำนึกให้กับเด็กเยาวชนประชาชนเกิดความกตัญญูทวดเวทีต่อบุพการี	จัดกิจกรรมวันพ่อแห่งชาติ	๑๐,๐๐๐	๑๐,๐๐๐	๑๐,๐๐๐	๑๐,๐๐๐	๑๐,๐๐๐	จำนวนเด็กและเยาวชนที่เข้าร่วมโครงการ	นักเรียนได้สืบทอดวัฒนธรรมอันดีงามและมีคุณธรรมจริยธรรมในการนำไปปฏิบัติในชีวิตประจำวัน	กองการศึกษา
๖	โครงการจัดการแข่งขันกีฬาเชื่อมความสัมพันธ์ระหว่างศูนย์พัฒนาเด็กเล็กเทศบาลตำบลบ้านหมอและศูนย์พัฒนาเด็กเล็กในอำเภอบ้านหมอ	เพื่อเชื่อมความสัมพันธ์ระหว่างศูนย์พัฒนาเด็กเล็กเทศบาลตำบลบ้านหมอและศูนย์พัฒนาเด็กเล็กในอำเภอบ้านหมอ	จัดกิจกรรมแข่งขันกีฬาเชื่อมความสัมพันธ์ระหว่างศูนย์พัฒนาเด็กเล็กเทศบาลตำบลบ้านหมอและศูนย์พัฒนาเด็กเล็กในอำเภอบ้านหมอ	๓๕,๐๐๐	๓๕,๐๐๐	๓๕,๐๐๐	๓๕,๐๐๐	๓๕,๐๐๐	ศูนย์พัฒนาเด็กเล็กในอำเภอบ้านหมอมีพัฒนาการที่ดีขึ้นและมีน้ำใจเป็นนักกีฬาเพิ่มมากขึ้น รู้แพ้ รู้ชนะ รู้รัก มีความสามัคคีเพิ่มมากขึ้น	เด็ก มีพัฒนาการที่ดีขึ้นและมีน้ำใจเป็นนักกีฬาเพิ่มมากขึ้น รู้แพ้ รู้ชนะ รู้รัก มีความสามัคคีเพิ่มมากขึ้น	กองการศึกษา
๗	โครงการหนุนช่วยฟื้นฟูสุขภาพดี	เพื่อเป็นการส่งเสริมให้เด็กดูแลรักษาฟันให้มีสุขภาพดี	จัดกิจกรรมส่งเสริมและประกวดหนุนช่วยฟื้นฟูสุขภาพดี	๔,๐๐๐	๔,๐๐๐	๔,๐๐๐	๔,๐๐๐	๔,๐๐๐	จำนวนเด็กที่มีฟันสวยสุขภาพดี	เด็กรู้จักดูแลรักษาสุขภาพอนามัยเพิ่มมากขึ้น	กองการศึกษา
๘	โครงการกิจกรรมศึกษาแหล่งเรียนรู้นอกห้องเรียน	เพื่อให้เด็กและเยาวชนได้เรียนรู้และพัฒนาทักษะนอกห้องเรียน	อบรมและจัดกิจกรรมศึกษาแหล่งเรียนรู้นอกห้องเรียน	๘๐,๐๐๐	๘๐,๐๐๐	๘๐,๐๐๐	๘๐,๐๐๐	๘๐,๐๐๐	จำนวนเด็กและเยาวชนที่เข้าร่วมกิจกรรม	เด็กและเยาวชนได้ทำกิจกรรมร่วมกันและใช้เวลาว่างให้เป็นประโยชน์	กองการศึกษา

ที่	โครงการ	วัตถุประสงค์	เป้าหมาย(ผลผลิตของโครงการ)	งบประมาณและที่ผ่านมา					ตัวชี้วัด (KPI)	ผลที่คาดว่าจะได้รับ	หน่วยงานรับผิดชอบหลัก
				๒๕๖๑ (บาท)	๒๕๖๒ (บาท)	๒๕๖๓ (บาท)	๒๕๖๔ (บาท)	๒๕๖๕ (บาท)			
๙	โครงการสนับสนุนค่าใช้จ่ายในการบริหารสถานศึกษา	เพื่อสนับสนุนเป็นค่าใช้จ่ายในการบริหารสถานศึกษา	ค่าใช้จ่ายในการจัดการศึกษาค่าวัสดุการเรียนการสอน ค่าอาหารกลางวัน ค่าใช้จ่ายในการจัดการศึกษา ศพด.	๕๗๐,๐๐๐	๕๗๐,๐๐๐	๕๗๐,๐๐๐	๕๗๐,๐๐๐	๕๗๐,๐๐๐	จำนวนศูนย์พัฒนาเด็กเล็กและโรงเรียนที่ได้รับการสนับสนุนค่าใช้จ่ายในการบริหารสถานศึกษา	เด็กนักเรียนมีโภชนาการที่ดีขึ้นและเหมาะสมกับวัย	กองการศึกษา
๑๐	โครงการอบรมพัฒนาศักยภาพครู	เพื่อให้ครูผู้สอนสามารถจัดกระบวนการเรียนรู้ให้มีเนื้อหาสาระที่สอดคล้องกับความต้องการและความถนัดของผู้เรียนตาม พรบ.การศึกษา พ.ศ.๒๕๔๒	อบรมพัฒนาศักยภาพครูด้านการจัดการเรียนรู้เพื่อพัฒนาการคิด	๒๐,๐๐๐	๒๐,๐๐๐	๒๐,๐๐๐	๒๐,๐๐๐	๒๐,๐๐๐	จำนวนครูที่เข้ารับการอบรม	ครูผู้สอนสามารถจัดกระบวนการเรียนรู้ในเนื้อหาสาระที่สอดคล้องกับความต้องการของผู้เรียนตาม พรบ.การศึกษา พ.ศ. ๒๕๔๒	กองการศึกษา
๑๑	โครงการค่าอาหารเสริม(นม)	เพื่อปลูกฝังให้เด็กเยาวชนได้หันมาดื่มนมกันเพิ่มมากขึ้นและมีพัฒนาการทางร่างกายและสติปัญญาเพิ่มขึ้น	สนับสนุนอาหารเสริม(นม)ให้แก่เด็กนักเรียนของศูนย์พัฒนาเด็กเล็กเทศบาลฯ ศูนย์เด็กเล็กวัดบ้านหมอ โรงเรียนอนุบาลบ้านหมอ (พัฒนราษฎร์)	๑,๔๕๐,๐๐๐	๑,๔๕๐,๐๐๐	๑,๔๕๐,๐๐๐	๑,๔๕๐,๐๐๐	๑,๔๕๐,๐๐๐	ร้อยละของจำนวนเงินที่ใช้ในการจัดซื้อค่าอาหารเสริม(นม)	พัฒนาศักยภาพในการปฏิบัติงานราชการและการให้บริการประชาชน	กองการศึกษา
๑๒	โครงการปรับปรุง	เพื่อเพิ่มประสิทธิภาพ	ปรับปรุงอาคารศูนย์พัฒนา	๖๐,๐๐๐	๖๐,๐๐๐	๖๐,๐๐๐	๖๐,๐๐๐	๖๐,๐๐๐	ร้อยละของ	พัฒนาศักยภาพในการ	กองการศึกษา

	อาคารศูนย์พัฒนาเด็กเล็ก	และศักยภาพในการปฏิบัติงานราชการและการให้บริการประชาชน	เด็กเล็ก							จำนวนเงินที่ใช้ในการปรับปรุงอาคารศูนย์พัฒนาเด็กเล็ก	ปฏิบัติงานราชการและการให้บริการประชาชน
--	-------------------------	---	----------	--	--	--	--	--	--	---	--

ที่	โครงการ	วัตถุประสงค์	เป้าหมาย (ผลผลิตของโครงการ)	งบประมาณและที่ผ่านมา					ตัวชี้วัด (KPI)	ผลที่คาดว่าจะได้รับ	หน่วยงานรับผิดชอบหลัก
				๒๕๖๑ (บาท)	๒๕๖๒ (บาท)	๒๕๖๓ (บาท)	๒๕๖๔ (บาท)	๒๕๖๕ (บาท)			
๑๓	โครงการค่าใช้จ่ายในรายการต่าง ๆ	เพื่อเพิ่มประสิทธิภาพและศักยภาพปฏิบัติราชการ และการให้บริการประชาชน	จ่ายค่าใช้จ่ายในรายการต่าง ๆ	๑๕๐,๐๐๐	๑๕๐,๐๐๐	๑๕๐,๐๐๐	๑๕๐,๐๐๐	๑๕๐,๐๐๐	ร้อยละของจำนวนเงินที่ใช้จ่ายในรายการต่าง ๆ	พัฒนาศักยภาพในการปฏิบัติงานราชการและการให้บริการประชาชน	กองการศึกษา
๑๔	โครงการกิจกรรมเยาวชน	เพื่อส่งเสริมและพัฒนาทักษะให้กับเด็กและเยาวชนได้เรียนรู้กระบวนการต่างๆ	กิจกรรมศึกษาแหล่งเรียนรู้นอกห้องเรียนฝึกอบรมและจัดกิจกรรมเยาวชนตำบลบ้านหม้อได้พบพุดคุยถึงปัญหาและแนวทางการแก้ไขให้กับเด็ก/เยาวชน	๑๐๐,๐๐๐	๑๐๐,๐๐๐	๑๐๐,๐๐๐	๑๐๐,๐๐๐	๑๐๐,๐๐๐	จำนวนเด็กและเยาวชนที่เข้าร่วมกิจกรรมสภาเด็กและเยาวชน	เด็กและเยาวชนได้เรียนรู้ซึ่งกันและกันเพิ่มมากขึ้น	กองการศึกษา
๑๕	โครงการจัดตั้งศูนย์การเรียนรู้	เพื่อเป็นศูนย์กลางของการจัดการเรียนรู้สำหรับประชาชนในชุมชน	จัดตั้งศูนย์การเรียนรู้ในชุมชน	๒๕,๐๐๐	๒๕,๐๐๐	๒๕,๐๐๐	๒๕,๐๐๐	๒๕,๐๐๐	จัดตั้งศูนย์การเรียนรู้ชุมชน	ประชาชนได้รับความรู้และทักษะในการเรียนรู้เพิ่มมากขึ้น	กองการศึกษา
๑๖	โครงการฝึกอบรมความรู้ด้านอาชีพและเสริมความรู้ด้านวิชาการ	เพื่ออบรมเสริมสร้างความรู้ด้านอาชีพและด้านวิชาการให้กับประชาชนในชุมชน	ฝึกอบรมด้านอาชีพและเสริมสร้างความรู้ทางด้านวิชาการให้กับประชาชนในชุมชน	๔๐,๐๐๐	๔๐,๐๐๐	๔๐,๐๐๐	๔๐,๐๐๐	๔๐,๐๐๐	จำนวนผู้เข้ารับการอบรมความรู้ด้านอาชีพและด้านวิชาการ	ประชาชนได้รับการพัฒนาความรู้และทักษะด้านอาชีพและด้านวิชาการเพิ่มมากขึ้น	กองการศึกษา

๑๗	โครงการสร้างความปลอดภัยทางน้ำแก่นักเรียนในสถานศึกษา” กิจกรรมว่ายน้ำเพื่อชีวิต”	เพื่อให้เด็กและเยาวชนสามารถว่ายน้ำเป็นจนเอาชีวิตรอดจากการประสบเหตุทางน้ำ	จัดกิจกรรมสร้างความปลอดภัยทางน้ำแก่นักเรียนในสถานศึกษา”กิจกรรมว่ายน้ำเพื่อชีวิต”	๑๐๐,๐๐๐	๑๐๐,๐๐๐	๑๐๐,๐๐๐	๑๐๐,๐๐๐	๑๐๐,๐๐๐	ร้อยละของจำนวนผู้เข้าร่วมกิจกรรม	สามารถว่ายน้ำเป็นเมื่อจบกิจกรรม	กองการศึกษา
๑๘	โครงการส่งเสริมปลูกฝังคุณธรรมจริยธรรมท้องถิ่น	เพื่อส่งเสริมและปลูกฝังคุณธรรมจริยธรรมท้องถิ่นให้กับเด็กและเยาวชนได้เรียนรู้	จัดกิจกรรมส่งเสริมปลูกฝังคุณธรรมจริยธรรมท้องถิ่น	๒,๐๐๐	๒,๐๐๐	๒,๐๐๐	๒,๐๐๐	๒,๐๐๐	จำนวนเด็กและเยาวชนที่เข้าร่วมโครงการ	เด็ก เยาวชน มีได้เรียนรู้คุณธรรมจริยธรรมท้องถิ่นเพิ่มมากขึ้น	กองการศึกษา

ที่	โครงการ	วัตถุประสงค์	เป้าหมาย(ผลผลิตของโครงการ)	งบประมาณและที่ผ่านมา					ตัวชี้วัด (KPI)	ผลที่คาดว่าจะได้รับ	หน่วยงานรับผิดชอบหลัก
				๒๕๖๑ (บาท)	๒๕๖๒ (บาท)	๒๕๖๓ (บาท)	๒๕๖๔ (บาท)	๒๕๖๕ (บาท)			
๑๙	โครงการปรับปรุงภูมิทัศน์บริเวณโดยรอบอาคารต่าง ๆ ภายในศูนย์พัฒนาเด็กเล็ก ๆ	เพื่อปรับปรุงภูมิทัศน์ของศูนย์พัฒนาเด็กเล็กให้น่าอยู่	ปรับปรุงภูมิทัศน์ศูนย์พัฒนาเด็กเล็ก ๆ เช่น ร้ว เหวที่ พื้น สนาม ทาสี ฯลฯ	๑๐๐,๐๐๐	๑๐๐,๐๐๐	๑๐๐,๐๐๐	๑๐๐,๐๐๐	๑๐๐,๐๐๐	ร้อยละของจำนวนเงินที่ใช้ในการปรับปรุงอาคารศูนย์พัฒนาเด็กเล็ก	ศูนย์เด็กเล็กภูมิทัศน์ที่สวยงามและความเป็นระเบียบเรียบร้อยมากขึ้น	กองการศึกษา และ ศพด.
๒๐	โครงการซ่อมแซมและปรับปรุงอาคารเรียนศูนย์พัฒนาเด็กเล็ก ๆ	เพื่อเพิ่มประสิทธิภาพและศักยภาพในการปฏิบัติงานราชการและการให้บริการประชาชน	ซ่อมแซมและปรับปรุงอาคารเรียนศูนย์พัฒนาเด็กเล็ก ๆ และอาคารประกอบภายในบริเวณศูนย์ ฯ	๓๐๐,๐๐๐	๓๐๐,๐๐๐	๓๐๐,๐๐๐	๓๐๐,๐๐๐	๓๐๐,๐๐๐	ร้อยละของจำนวนเงินที่ใช้ในการปรับปรุงอาคารศูนย์พัฒนาเด็กเล็ก	พัฒนาศักยภาพในการปฏิบัติงานราชการและการให้บริการประชาชน	กองการศึกษา และ ศพด.
๒๑	โครงการค่าบำรุงรักษาและปรับปรุงที่ดินและสิ่งก่อสร้าง	เพื่อเพิ่มประสิทธิภาพและศักยภาพในการปฏิบัติงานราชการและการให้บริการประชาชน	ค่าบำรุงรักษาและปรับปรุงที่ดินและสิ่งก่อสร้าง	๙๐,๐๐๐	๙๐,๐๐๐	๙๐,๐๐๐	๙๐,๐๐๐	๙๐,๐๐๐	ร้อยละของจำนวนเงินที่ใช้ในการปรับปรุงอาคารศูนย์	พัฒนาศักยภาพในการปฏิบัติงานราชการและการให้บริการประชาชน	กองการศึกษา และ ศพด.

										พัฒนาเด็กเล็ก		
๒๒	โครงการจัดทำผ้า เปตานห้องต่าง ๆ (อาคาร ๑) และ (อาคาร ๒)	เพื่อความปลอดภัยของ เด็กในการใช้ห้องเรียน และอาคารเรียน ในการ เรียนรู้และทำกิจกรรม ต่าง ๆ ภายในอาคาร	จัดทำผ้าเปตานห้องต่าง ๆ	๑๕,๒๐๐	๑๕,๒๐๐	๑๕,๒๐๐	๑๕,๒๐๐	๑๕,๒๐๐	๑๕,๒๐๐	ร้อยละของ จำนวนเงินที่ ใช้ในการ ปรับปรุง อาคารศูนย์ พัฒนาเด็กเล็ก	ห้องเรียนมีความปลอดภัย สำหรับเด็กในการใช้ ห้องเรียนภายใน อาคาร	กองการศึกษา และ ศพด.
๒๓	โครงการกำจัดปลวก (อาคาร ๑)และ (อาคาร ๒) ตลอด ๑ ปี (๔ ครั้ง/ ปี)	เพื่อกำจัดปลวก ป้องกัน การเสียหายของผ้า เปตานและอุปกรณ์ต่าง ๆ	เพื่อกำจัดและป้องกันการ เสียหายของทรัพย์สิน	๔๐,๐๐๐	๔๐,๐๐๐	๔๐,๐๐๐	๔๐,๐๐๐	๔๐,๐๐๐	๔๐,๐๐๐	ร้อยละของ จำนวนเงินที่ ใช้ในการ ปรับปรุง อาคารศูนย์ พัฒนาเด็กเล็ก	ได้รับการกำจัดปลวกและ ทรัพย์สินของราชการไม่ เสียหาย	กองการศึกษา และ ศพด.

ที่	โครงการ	วัตถุประสงค์	เป้าหมาย(ผลผลิตของโครงการ)	งบประมาณและที่ผ่านมา					ตัวชี้วัด (KPI)	ผลที่คาดว่าจะได้รับ	หน่วยงาน รับผิดชอบหลัก
				๒๕๖๑ (บาท)	๒๕๖๒ (บาท)	๒๕๖๓ (บาท)	๒๕๖๔ (บาท)	๒๕๖๕ (บาท)			
๒๔	โครงการปรับปรุงพื้น ห้องเรียน ๑/๓ และ ๑/๔	เพื่อให้พื้นห้องเรียน เรียบเสมอก่อให้เกิด ความปลอดภัยกับเด็ก	ปรับปรุงพื้นห้องเรียน	๙๕,๐๐๐	๙๕,๐๐๐	๙๕,๐๐๐	๙๕,๐๐๐	๙๕,๐๐๐	ร้อยละของ จำนวนเงินที่ ใช้ในการ ปรับปรุง อาคารศูนย์ พัฒนาเด็กเล็ก	พื้นห้องเรียนเรียบเสมอ และเกิดความปลอดภัยกับ เด็ก	กองการศึกษา และ ศพด.
๒๕	โครงการจัดทำบุนวม ห้องบอล	เพื่อเพิ่มประสิทธิภาพ และความปลอดภัย ให้กับเด็กนักเรียนใน การจัดทำกิจกรรม	จัดทำบุนวมห้องบอล ภายในศูนย์พัฒนาเด็กเล็กฯ	๑๐๐,๐๐๐	๑๐๐,๐๐๐	๑๐๐,๐๐๐	๑๐๐,๐๐๐	๑๐๐,๐๐๐	ร้อยละของ จำนวนเงินที่ ใช้ในการ ปรับปรุง อาคารศูนย์ พัฒนาเด็กเล็ก	พัฒนาศักยภาพในการ ปฏิบัติงานราชการและการ ให้การเด็กนักเรียน	กองการศึกษา และ ศพด.
๒๖	โครงการหลังคา พร้อม สนามหญ้าเทียม และ	เพื่อเพิ่มประสิทธิภาพ และความปลอดภัย	จัดทำหลังคา พร้อมสนาม หญ้าเทียม และซันย่าย	๔๕๗,๘๐๐	๔๕๗,๘๐๐	๔๕๗,๘๐๐	๔๕๗,๘๐๐	๔๕๗,๘๐๐	ร้อยละของ จำนวนเงินที่	พัฒนาศักยภาพในการ ปฏิบัติงานราชการและการ	กองการศึกษา และ ศพด.

	ขนย้ายต้นไม้ อาคารใหม่	ให้กับเด็กนักเรียนในการจัดทำกิจกรรม	ต้นไม้							ใช้ในการปรับปรุงอาคารศูนย์พัฒนาเด็กเล็ก	ให้การเด็กนักเรียน	
๒๗	โครงการล้างไส้กรองน้ำดื่ม ทุก ๓ เดือน และเปลี่ยนไส้กรองน้ำปีละ ๒ ครั้ง	ใช้ในศูนย์พัฒนาเด็กเล็ก	ล้างไส้กรองน้ำเพื่อได้น้ำดื่มสะอาดปลอดภัยกับเด็ก	๒๐,๐๐๐	๒๐,๐๐๐	๒๐,๐๐๐	๒๐,๐๐๐	๒๐,๐๐๐	ร้อยละของจำนวนเงินที่ใช้ในการปรับปรุงอาคารศูนย์พัฒนาเด็กเล็ก	เด็กนักเรียนในศูนย์ฯได้มีน้ำดื่มที่สะอาดรับประทาน	กองการศึกษาและ ศพด.	
๒๘	โครงการซื้อเครื่องสัญญาณไฟใหม่ จำนวน ๒ จุด พร้อมติดตั้งอาคารละ ๑ จุด	เพื่อมีสัญญาณกริ่งไฟใหม่เมื่อเกิดเหตุการณ์ฉุกเฉิน	ซื้อกริ่งสัญญาณไฟใหม่	๑,๐๐๐	๑,๐๐๐	๑,๐๐๐	๑,๐๐๐	๑,๐๐๐	ร้อยละของจำนวนเงินที่ใช้ในการปรับปรุงอาคารศูนย์พัฒนาเด็กเล็ก	เมื่อเกิดเหตุฉุกเฉินสามารถใช้สัญญาณได้ทัน และเตรียมตัวได้ทัน	กองการศึกษาและ ศพด.	

ที่	โครงการ	วัตถุประสงค์	เป้าหมาย(ผลผลิตของโครงการ)	งบประมาณและที่ผ่านมา					ตัวชี้วัด (KPI)	ผลที่คาดว่าจะได้รับ	หน่วยงานรับผิดชอบหลัก
				๒๕๖๑ (บาท)	๒๕๖๒ (บาท)	๒๕๖๓ (บาท)	๒๕๖๔ (บาท)	๒๕๖๕ (บาท)			
๒๙	โครงการเปลี่ยนและซ่อมแซมหลังคาทางเดินหน้าประตูทางเข้า อาคาร ๑	เพื่อความปลอดภัยของเด็กนักเรียน	เปลี่ยนหลังคาทางเดินหน้าประตูทางเข้า	๑๐๐,๐๐๐	๑๐๐,๐๐๐	๑๐๐,๐๐๐	๑๐๐,๐๐๐	๑๐๐,๐๐๐	ร้อยละของจำนวนเงินที่ใช้ในการปรับปรุงอาคารศูนย์พัฒนาเด็กเล็ก	นักเรียนมีความปลอดภัยในการใช้ทางเข้า	กองการศึกษาและ ศพด.
๓๐	โครงการปรับปรุงพื้นทางเดินด้านหน้าและรอบ ๆ อาคาร ๑	เพื่อความปลอดภัยของนักเรียนเวลาฝนตกน้ำจะท่วมขังด้านหน้าและ	จัดทำการปรับปรุงรอบ ๆ อาคาร ๑	๕๐๐,๐๐๐	๕๐๐,๐๐๐	๕๐๐,๐๐๐	๕๐๐,๐๐๐	๕๐๐,๐๐๐	ร้อยละของจำนวนเงินที่ใช้ในการ	เด็กนักเรียนมีความปลอดภัยมากขึ้นจากน้ำท่วมขัง	กองการศึกษาและ ศพด.



				(บาท)	(บาท)	(บาท)	(บาท)	(บาท)			
๑	โครงการเฝ้าระวังป้องกัน แก้ไขปัญหายาเสพติดและ บำบัดฟื้นฟูผู้ติดยาเสพติด	เพื่อบำบัดฟื้นฟูและผู้ติดยา เสพติด	จัดกิจกรรมเพื่อแก้ไขปัญหายา เสพติดและบำบัดฟื้นฟูผู้ติดยา เสพติด	๒๐๐,๐๐๐	๒๐๐,๐๐๐	๒๐๐,๐๐๐	๒๐๐๐๐๐	๒๐๐,๐๐๐	ร้อยละของผู้เข้า รับการบำบัด ฟื้นฟูผู้ติดยาเสพติด	เด็ก เยาวชน ประชาชนได้รับการ ป้องกันและแก้ไขปัญหายา เสพติดในชุมชนให้ลดลง	กองสาธารณสุขฯ
๒	โครงการพัฒนาศักยภาพ ด้านส่งเสริมสุขภาพ	เพื่อให้ประชาชนได้มีความรู้ เกี่ยวกับการดูแลและส่งเสริม สุขภาพ	อบรมจัดกิจกรรม ทัศนศึกษา งานด้านส่งเสริมสุขภาพ	๒๐๐,๐๐๐	๒๐๐,๐๐๐	๒๐๐,๐๐๐	๒๐๐๐๐๐	๒๐๐,๐๐๐	ร้อยละของ ผู้เข้าร่วม โครงการ	ประชาชนมีความรู้และทักษะ เพิ่มมากขึ้นในการดูแลรักษา สุขภาพ	กองสาธารณสุขฯ
๓	โครงการ TO BE NUMBER ONE	เพื่อส่งเสริมการป้องกัน ปราบปรามและแก้ไขปัญหายา เสพติดภายในชุมชน	จัดกิจกรรมส่งเสริมและ สนับสนุนการป้องกันและแก้ไข ปัญหายาเสพติดในชุมชน	๒๐,๐๐๐	๒๐,๐๐๐	๒๐,๐๐๐	๒๐,๐๐๐	๒๐,๐๐๐	ร้อยละของ เยาวชนที่ห่างไกล จากยาเสพติด	ปัญหาการแพร่ระบาดของยาเสพติด ด้อยเบาและอาชญากรรมใน ชุมชนลดน้อยลงได้	กองสาธารณสุขฯ
๔	โครงการให้ความรู้ ความเข้าใจแก่ ประชาชนเรื่องโรค เอดส์และโรคติดต่อ	เพื่อรณรงค์ให้ความรู้ ความเข้าใจแก่ ประชาชนเรื่องโรค เอดส์และโรคติดต่อ	อบรมและจัดกิจกรรมให้ ความรู้ความเข้าใจเรื่อง โรคเอดส์และโรคติดต่อ	๓๐,๐๐๐	๓๐,๐๐๐	๓๐,๐๐๐	๓๐,๐๐๐	๓๐,๐๐๐	ร้อยละของ ของผู้ที่มี ความรู้เรื่อง โรคเอดส์และ โรคติดต่อ	จำนวนผู้ป่วยหรือผู้ตาย ด้วยโรคเอดส์และ โรคติดต่อลดลง	กองสาธารณสุขฯ

ที่	โครงการ	วัตถุประสงค์	เป้าหมาย(ผลผลิตของโครงการ)	งบประมาณและที่ผ่านมา					ตัวชี้วัด (KPI)	ผลที่คาดว่าจะได้รับ	หน่วยงานรับผิดชอบ หลัก
				๒๕๖๑ (บาท)	๒๕๖๒ (บาท)	๒๕๖๓ (บาท)	๒๕๖๔ (บาท)	๒๕๖๕ (บาท)			
๕	โครงการพัฒนาศักยภาพด้าน สุขภาพอาหาร	เพื่อให้ผู้บริโภคได้รับการ บริโภคอาหารที่ดี มีความสะอาด ปลอดภัย	อบรมจัดกิจกรรมทัศนศึกษา ดูงานสุขภาพอาหาร	๒๐๐,๐๐๐	๒๐๐,๐๐๐	๒๐๐,๐๐๐	๒๐๐,๐๐๐	๒๐๐,๐๐๐	ร้อยละของ ร้านค้าและผู้ประกอบการ	ประชาชนได้รับการ บริโภคอาหารที่ปลอดภัย และถูกสุขลักษณะ	กองสาธารณสุขฯ
๖	โครงการเฝ้าระวังและ ป้องกันแก้ไขโรคจาก สัตว์สู่คน	อบรมและจัดกิจกรรม การป้องกันและ ควบคุมโรคพิษสุนัขบ้า	อบรมและจัดกิจกรรม การป้องกันและควบคุม โรคพิษสุนัขบ้า	๓๐,๐๐๐	๓๐,๐๐๐	๓๐,๐๐๐	๓๐,๐๐๐	๓๐,๐๐๐	ร้อยละของ สุนัขที่ได้รับการฉีดวัคซีน ป้องกันโรคพิษสุนัขบ้า	สามารถควบคุมและ ป้องกันโรคพิษสุนัขบ้าได้ ทันทั่วทั้ง	กองสาธารณสุขฯ



๗	โครงการเงินสมทบกองทุนหลักประกันสุขภาพ	เพื่อช่วยเหลือประชาชนที่มีรายได้น้อยให้ได้รับการบริการในการรักษาพยาบาลได้อย่างทั่วถึง	อุดหนุนเงินสมทบเข้ากองทุนหลักประกันสุขภาพ	๑๐๐,๐๐๐	๑๐๐,๐๐๐	๑๐๐,๐๐๐	๑๐๐,๐๐๐	๑๐๐,๐๐๐	ร้อยละของผู้ใช้กองทุนประกันสุขภาพ	ประชาชนสามารถเข้าถึงบริการและการรักษาพยาบาลได้อย่างทั่วถึง	กองสาธารณสุข
๘	โครงการควบคุมและป้องกันโรค	เพื่อป้องกันและควบคุมโรคต่างๆเช่น ไข้เลือดออกและไข้สมองอักเสบ โรคเบาหวาน ฯลฯ	จัดกิจกรรมหรือพ่นหมอกควันและแจกทรายอะเบท	๖๐,๐๐๐	๖๐,๐๐๐	๖๐,๐๐๐	๖๐,๐๐๐	๖๐,๐๐๐	ร้อยละของผู้ป่วยด้วยโรค ไข้เลือดออก และสมองอักเสบ	สามารถควบคุมและป้องกันไม่ให้เกิดโรค ไข้เลือดออกและสมองอักเสบให้ลดน้อยลง	กองสาธารณสุข

ที่	โครงการ	วัตถุประสงค์	เป้าหมาย (ผลผลิตของโครงการ)	งบประมาณและที่ผ่านมา					ตัวชี้วัด (KPI)	ผลที่คาดว่าจะได้รับ	หน่วยงานรับผิดชอบหลัก
				๒๕๖๑ (บาท)	๒๕๖๒ (บาท)	๒๕๖๓ (บาท)	๒๕๖๔ (บาท)	๒๕๖๕ (บาท)			
๙	โครงการป้องกันและแก้ไขปัญหายาเสพติด	ป้องกันและแก้ไขปัญหายาเสพติด	อุดหนุนการดำเนินการป้องกันและแก้ไขปัญหายาเสพติด	๕๕,๐๐๐	๕๕,๐๐๐	๕๕,๐๐๐	๕๕,๐๐๐	๕๕,๐๐๐	ร้อยละของผู้เข้าร่วมโครงการ	สามารถควบคุมป้องกันและแก้ไขปัญหายาเสพติดของยา	กองสาธารณสุข
๑๐	โครงการช่วยเหลือผู้ป่วยโรคเอดส์และผู้ติดเชื้อ HIV	เพื่อสนับสนุนและช่วยเหลือศูนย์ผู้ป่วยโรคเอดส์และผู้ติดเชื้อ HIV	อุดหนุนศูนย์ช่วยเหลือผู้ป่วยโรคเอดส์และผู้ติดเชื้อ HIV	๑๐,๐๐๐	๑๐,๐๐๐	๑๐,๐๐๐	๑๐,๐๐๐	๑๐,๐๐๐	ร้อยละของผู้ป่วยโรคเอดส์และผู้ติดเชื้อ HIV ที่ได้รับการช่วยเหลือ	สามารถช่วยเหลือและบรรเทาทุกข์ให้กับผู้ป่วยโรคเอดส์และผู้ติดเชื้อ HIV	กองสาธารณสุข

๑๑	โครงการพัฒนาศักยภาพ ด้านสาธารณสุขมูลฐาน	เพื่อส่งเสริมให้อสม. ได้มี ความรู้และทักษะในการ ทำงานเพิ่มขึ้น	อบรมและจัดกิจกรรมทัศนศึกษา ดูงานด้านสาธารณสุขมูลฐาน	๒๒๐,๐๐๐	๒๒๐,๐๐๐	๒๒๐,๐๐๐	๒๒๐,๐๐๐	๒๒๐,๐๐๐	ร้อยละของอสม. ที่มี	อสม. มีทักษะความรู้และ ศักยภาพประสิทธิภาพเพิ่มมาก ขึ้นสามารถดูแลแก้ไขปัญหาที่ เกิดขึ้นได้	กองสาธารณสุขฯ
รวม	๑๑ โครงการ	-	-	๑,๑๒๕,๐๐๐	๑,๑๒๕,๐๐๐	๑,๑๒๕,๐๐๐	๑,๑๒๕,๐๐๐	๑,๑๒๕,๐๐๐	-	-	-

รายละเอียดโครงการพัฒนา  
แผนพัฒนาท้องถิ่น (พ.ศ. ๒๕๖๑ - ๒๕๖๕)  
เทศบาลตำบลบ้านหมอ

แบบ ผ.๐๒

ก. ยุทธศาสตร์จังหวัดที่ ๓ เสริมสร้างความมั่นคงและสังคมคุณภาพตามวิสัยทัศน์ประเทศไทย

ข. ยุทธศาสตร์การพัฒนาของ อปท. ในเขตจังหวัดที่ ๑ การพัฒนาคุณภาพชีวิต

๑. ยุทธศาสตร์การพัฒนาคุณภาพชีวิต

๑.๓ แผนงานสังคมสงเคราะห์

ที่	โครงการ	วัตถุประสงค์	เป้าหมาย(ผลผลิตของโครงการ)	งบประมาณและที่ผ่านมา					ตัวชี้วัด (KPI)	ผลที่คาดว่าจะได้รับ	หน่วยงาน รับผิดชอบหลัก
				๒๕๖๑ (บาท)	๒๕๖๒ (บาท)	๒๕๖๓ (บาท)	๒๕๖๔ (บาท)	๒๕๖๕ (บาท)			
๑	โครงการพัฒนาคุณภาพชีวิต และจัดสวัสดิการสังคม	เพื่อดำเนินงานด้านเครือข่าย สังคมและความมั่นคงของ มนุษย์	จัดกิจกรรม/อบรมศูนย์พัฒนา ครอบครัวในชุมชน,กลุ่มสตรี, มวลชนต่าง ๆ ฯลฯ	๖๐,๐๐๐	๖๐,๐๐๐	๖๐,๐๐๐	๖๐,๐๐๐	๖๐,๐๐๐	จำนวนครัวเรือน ที่เข้าร่วม โครงการ	สามารถพัฒนาคุณภาพชีวิตและ สวัสดิการต่างๆ ตามนโยบาย รัฐบาลและหนังสือสั่งการ	กองสวัสดิการ สังคม

๒	โครงการพัฒนาศักยภาพผู้สูงอายุ	เพื่อพัฒนาศักยภาพผู้สูงอายุและสมาชิกกองทุนสวัสดิการชุมชน	จัดกิจกรรมและฝึกอบรมพัฒนาศักยภาพผู้สูงอายุและสมาชิกกองทุนสวัสดิการ	๑๐๐,๐๐๐	๑๐๐,๐๐๐	๑๐๐,๐๐๐	๑๐๐,๐๐๐	๑๐๐,๐๐๐	จำนวนผู้สูงอายุและสมาชิกกองทุนที่ได้รับการพัฒนา	ผู้สูงอายุและสมาชิกกองทุนได้รับความรู้และพัฒนาศักยภาพอย่างทั่วถึง	กองสวัสดิการสังคม
๓	โครงการสงเคราะห์ราษฎร	เพื่อช่วยเหลือและสงเคราะห์ราษฎรผู้สูงอายุ ผู้พิการ ผู้ด้อยโอกาส ผู้ยากไร้ที่จำเป็นและเดือดร้อนในด้านต่างๆ	จัดหาอุปกรณ์ช่วยเหลือที่จำเป็นและเดือดร้อนในด้านต่างๆ ให้กับผู้สูงอายุ ผู้พิการ ผู้ด้อยโอกาส ผู้ยากไร้	๑๕๐,๐๐๐	๑๕๐,๐๐๐	๑๕๐,๐๐๐	๑๕๐,๐๐๐	๑๕๐,๐๐๐	จำนวนผู้สูงอายุ ผู้พิการ ผู้ยากไร้ ผู้ด้อยโอกาส ที่ได้รับความเดือดร้อน	สามารถช่วยเหลือและแก้ไขปัญหาให้กับผู้สูงอายุ ผู้พิการ ผู้ด้อยโอกาสและผู้ยากไร้ได้อย่างทั่วถึง	กองสวัสดิการสังคม

ที่	โครงการ	วัตถุประสงค์	เป้าหมาย(ผลผลิตของโครงการ)	งบประมาณและที่ผ่านมา					ตัวชี้วัด (KPI)	ผลที่คาดว่าจะได้รับ	หน่วยงานรับผิดชอบหลัก
				๒๕๖๑ (บาท)	๒๕๖๒ (บาท)	๒๕๖๓ (บาท)	๒๕๖๔ (บาท)	๒๕๖๕ (บาท)			
๔	โครงการจัดทำประชาคมต่างๆ	เพื่อรับทราบปัญหาและความต้องการของประชาชน	จัดทำประชาคมและจัดกิจกรรมต่าง ๆ ตามนโยบายของรัฐ	๕๐,๐๐๐	๕๐,๐๐๐	๕๐,๐๐๐	๕๐,๐๐๐	๕๐,๐๐๐	ร้อยละของจำนวนผู้เข้าร่วมโครงการ	สามารถส่งเสริมความเข้มแข็งให้กับชุมชนให้เกิดความเข้มแข็งเพิ่มมากขึ้น	กองสวัสดิการสังคม
๕	โครงการตามนโยบายของรัฐบาลและหนังสือสั่งการต่าง ๆ	ดำเนินการตามนโยบายรัฐบาล/หนังสือสั่งการ ด้านพัฒนาคุณภาพชีวิต	จัดกิจกรรม/อบรมประชาชนในเขตเทศบาล	๒๐,๐๐๐	๒๐,๐๐๐	๒๐,๐๐๐	๒๐,๐๐๐	๒๐,๐๐๐	จำนวนผู้เข้าร่วมโครงการ	สามารถพัฒนาคุณภาพชีวิตและสวัสดิการต่างๆ ตามนโยบายรัฐบาลและหนังสือสั่งการ	กองสวัสดิการสังคม
๖	โครงการฝึกอบรมและฟื้นฟูบทบาทหน้าที่	เพื่อส่งเสริมความรู้และสร้างจิตสำนึกในการทำงานเพิ่มมากขึ้น	ฝึกอบรมและฟื้นฟูบทบาทหน้าที่ของคณะกรรมการชุมชน	๒๐,๐๐๐	๒๐,๐๐๐	๒๐,๐๐๐	๒๐,๐๐๐	๒๐,๐๐๐	จำนวนคณะกรรมการชุมชนที่ได้รับการฝึกอบรม	คณะกรรมการชุมชนรู้ถึงบทบาทหน้าที่ของตนเองเพิ่มมากขึ้น	กองสวัสดิการสังคม
๗	โครงการพัฒนาชุมชนในเขตเทศบาล	เพื่อส่งเสริมอาชีพให้กับคนในชุมชนได้มีอาชีพและรายได้เพิ่มมากขึ้น	จัดกิจกรรมและอบรมศึกษาดูงานด้านอาชีพให้กับคนในชุมชนได้เรียนรู้	๖๐,๐๐๐	๖๐,๐๐๐	๖๐,๐๐๐	๖๐,๐๐๐	๖๐,๐๐๐	จำนวนคนว่างงาน	สามารถสร้างงานสร้างอาชีพให้คนว่างงานได้มีรายได้เพิ่มขึ้น	กองสวัสดิการสังคม
๘	โครงการสานสัมพันธ์ชุมชนเทศบาล	เพื่อสร้างความรักความสามัคคีและความเข้มแข็งให้กับชุมชน	จัดกิจกรรมสานสัมพันธ์ชุมชนเทศบาล	๓๐๐,๐๐๐	๓๐๐,๐๐๐	๓๐๐,๐๐๐	๓๐๐,๐๐๐	๓๐๐,๐๐๐	ร้อยละของจำนวนผู้เข้าร่วมโครงการ	ประชาชนมีความรักความสามัคคีในหมู่คณะเพิ่มขึ้นสามารถพึ่งพาตนเองได้ทำให้ชุมชนเข้มแข็งมากขึ้น	กองสวัสดิการสังคม

ที่	โครงการ	วัตถุประสงค์	เป้าหมาย(ผลผลิตของโครงการ)	งบประมาณและที่ผ่านมา					ตัวชี้วัด (KPI)	ผลที่คาดว่าจะได้รับ	หน่วยงานรับผิดชอบหลัก
				๒๕๖๑ (บาท)	๒๕๖๒ (บาท)	๒๕๖๓ (บาท)	๒๕๖๔ (บาท)	๒๕๖๕ (บาท)			
๙	โครงการสำรวจและปรับปรุงข้อมูล จปฐ	เพื่อแก้ไขปัญหาและหาแนวทางในการพัฒนาประชาชนในเขตเทศบาลให้ได้มาตรฐาน	จัดเก็บข้อมูลความจำเป็นพื้นฐานของประชาชนในเขตเทศบาล	๒๐,๐๐๐	๒๐,๐๐๐	๒๐,๐๐๐	๒๐,๐๐๐	๒๐,๐๐๐	จำนวนครัวเรือนที่ตกเกณฑ์มาตรฐานของกระทรวงสาธารณสุข	ประชาชนมีความเป็นอยู่ที่ดีขึ้น เข้าเกณฑ์มาตรฐานของกระทรวงสาธารณสุข	กองสวัสดิการสังคม
๑๐	โครงการอบรมและศึกษาดูงานที่เป็นประโยชน์	เพื่อเสริมสร้างความรู้หรือทักษะให้กับผู้นำชุมชน/คณะกรรมการชุมชนในการพัฒนาเทศบาลให้มีประสิทธิภาพและมีศักยภาพในการปฏิบัติงานและการให้บริการประชาชนเพิ่มมากขึ้น	จัดกิจกรรมอบรมและศึกษาดูงานนอกสถานที่ที่เป็นประโยชน์ต่อการพัฒนาเทศบาล	๕๕๐,๐๐๐	๕๕๐,๐๐๐	๕๕๐,๐๐๐	๕๕๐,๐๐๐	๕๕๐,๐๐๐	จำนวนชุมชนและคณะกรรมการชุมชนที่ได้รับการฝึกอบรม	สามารถพัฒนาองค์กรให้เกิดความเข้มแข็งและมีศักยภาพในการให้บริการประชาชนและมีประสิทธิภาพเพิ่มมากขึ้นในการปฏิบัติงาน	กองสวัสดิการสังคม
รวม	๑๐ โครงการ	-	-	๑,๓๓๐,๐๐๐	๑,๓๓๐,๐๐๐	๑,๓๓๐,๐๐๐	๑,๓๓๐,๐๐๐	๑,๓๓๐,๐๐๐	-	-	-

รายละเอียดโครงการพัฒนา  
แผนพัฒนาท้องถิ่น (พ.ศ. ๒๕๖๑ - ๒๕๖๕)  
เทศบาลตำบลบ้านหมอ

แบบ ผ.๐๒

ก. ยุทธศาสตร์จังหวัดที่ ๓ เสริมสร้างความมั่นคงและสังคมคุณภาพตามวิสัยทัศน์ประเทศไทย

ข. ยุทธศาสตร์การพัฒนาของ อปท. ในเขตจังหวัดที่ ๑ การพัฒนาคุณภาพชีวิต

๑.ยุทธศาสตร์การพัฒนาคูณภาพชีวิต

๑.๔ แผนงานเคหะและชุมชน

ที่	โครงการ	วัตถุประสงค์	เป้าหมาย(ผลผลิตของโครงการ)	งบประมาณและที่ผ่านมา					ตัวชี้วัด (KPI)	ผลที่คาดว่าจะได้รับ	หน่วยงานรับผิดชอบหลัก
				๒๕๖๑ (บาท)	๒๕๖๒ (บาท)	๒๕๖๓ (บาท)	๒๕๖๔ (บาท)	๒๕๖๕ (บาท)			
๑	โครงการก่อสร้างหอ นาฬิกาบริเวณเขต เทศบาล	เพื่อสร้างเอกลักษณ์ และความเป็น อัต ลักษณ์ของเทศบาล	ก่อสร้างหอนาฬิกา บริเวณเขตเทศบาล	๑,๐๐๐,๐๐๐	๑,๐๐๐,๐๐๐	๑,๐๐๐,๐๐๐	๑,๐๐๐,๐๐๐	๑,๐๐๐,๐๐๐	ร้อยละของ จำนวนเงินที่ ใช้ในการ ก่อสร้าง	สามารถบ่งบอกถึงความ เป็นเอกลักษณ์และอัต ลักษณ์ของเทศบาลให้กับ ผู้สัญจรไปมา	กองช่าง
๒	โครงการปรับปรุง ซ่อมแซมซุ้มประตู ทางเข้า - ออก ภายในเขตเทศบาล	เพื่อปรับปรุงซ่อมแซม ซุ้มประตู ทางเข้า - ออก ภายในเขต เทศบาล ให้มีภูมิทัศน์ ที่สวยงามขึ้น	ปรับปรุงซ่อมแซมซุ้ม ประตู ทางเข้า - ออก ภายในเขตเทศบาล	๓๐๐,๐๐๐	๓๐๐,๐๐๐	๓๐๐,๐๐๐	๓๐๐,๐๐๐	๓๐๐,๐๐๐	ร้อยละของ ค่าใช้จ่ายใน การปรับปรุง	สามารถใช้เป็นอัตลักษณ์ และสัญลักษณ์ในการ บอกระยะทางใน แต่ ละพื้นที่ได้	กองช่าง
๓	โครงการปรับปรุงลาน กีฬาเอนกประสงค์ พร้อมเครื่องออกกำลังกาย และเครื่องเล่น	เพื่อส่งเสริมให้เด็ก เยาวชน ประชาชน ได้ ออกกำลังกายและมี สุขภาพอนามัยที่ แข็งแรง ปราศจาก โรคอ้วน	ปรับปรุงลานกีฬา เอนกประสงค์พร้อม เครื่องออกกำลังกายและ เครื่องเล่น	๕๐๐,๐๐๐	๕๐๐,๐๐๐	๕๐๐,๐๐๐	๕๐๐,๐๐๐	๕๐๐,๐๐๐	ร้อยละของ ประชากรที่มี สุขภาพ แข็งแรงและ ปราศจากโรค อ้วน	เด็ก เยาวชน ประชาชน ได้ใช้เวลาว่างให้เกิด ประโยชน์และมีสุขภาพ อนามัยที่แข็งแรงเพิ่มมาก ขึ้น ปราศจากโรคอ้วน	กองช่าง

ที่	โครงการ	วัตถุประสงค์	เป้าหมาย(ผลผลิตของโครงการ)	งบประมาณและที่ผ่านมา					ตัวชี้วัด (KPI)	ผลที่คาดว่าจะได้รับ	หน่วยงานรับผิดชอบหลัก
				๒๕๖๑ (บาท)	๒๕๖๒ (บาท)	๒๕๖๓ (บาท)	๒๕๖๔ (บาท)	๒๕๖๕ (บาท)			
๔	โครงการปรับปรุงศาลาทรงไทย	เพื่อปรับปรุงซ่อมแซมศาลาทรงไทยให้อยู่ในสภาพที่ดีและป้องกันอันตรายที่อาจเกิดขึ้น	ปรับปรุงศาลาทรงไทยทุกหมู่	๓๐๐,๐๐๐	๓๐๐,๐๐๐	๓๐๐,๐๐๐	๓๐๐,๐๐๐	๓๐๐,๐๐๐	ร้อยละของศาลาทรงไทยที่ได้รับการปรับปรุงซ่อมแซม (หลัง)	ประชาชนสามารถใช้ประโยชน์และทำกิจกรรมร่วมกันได้อย่างทั่วถึง	กองช่าง
๕	โครงการก่อสร้างศาลากลางบ้าน หมู่ที่ ๓	เพื่อให้มีสถานที่ใช้ในการทำกิจกรรมร่วมกัน	ก่อสร้างศาลากลางบ้าน หมู่ที่ ๓	๔๐๐,๐๐๐	๔๐๐,๐๐๐	๔๐๐,๐๐๐	๔๐๐,๐๐๐	๔๐๐,๐๐๐	ร้อยละของการก่อสร้างศาลา (หลัง)	ประชาชนมีสถานที่ใช้ในการทำกิจกรรมร่วมกัน	กองช่าง
๖	โครงการปรับปรุงสนามเด็กเล่น หมู่ที่ ๑๐	เพื่อปรับปรุงสนามเด็กเล่นให้อยู่ในสภาพที่ดีและปลอดภัย	ปรับปรุงสนามเด็กเล่น หมู่ที่ ๑๐	๒๐๐,๐๐๐	๒๐๐,๐๐๐	-	-	-	ร้อยละของพื้นที่ที่ได้รับการปรับปรุง (ตารางเมตร)	เด็ก เยาวชน มีสถานที่ใช้ในการออกกำลังกายและเล่นกีฬา	กองช่าง
๗	โครงการก่อสร้างศาลาทรงไทย หมู่ที่ ๑๐	เพื่อให้มีสถานที่ใช้ในการทำกิจกรรมร่วมกัน	ก่อสร้างศาลาทรงไทย หมู่ที่ ๑๐	๔๐๐,๐๐๐	๔๐๐,๐๐๐	-	-	-	ร้อยละของการก่อสร้างศาลา (หลัง)	ประชาชนมีสถานที่ใช้ในการทำกิจกรรมร่วมกัน	กองช่าง
๘	โครงการขยายผิวการจราจรบริเวณสะพานวัดบ้านหมอไปถึงตลาด	เพื่อให้การสัญจรไปมาสะดวกปลอดภัยเพิ่มมากขึ้น	ขยายผิวการจราจรบริเวณสะพานวัดบ้านหมอไปถึงตลาด	-	-	-	๑,๐๐๐,๐๐๐	-	ร้อยละของระยะทางในการขยายผิวการจราจร (กิโลเมตร)	ประชาชนได้รับความสะดวกปลอดภัยในการสัญจรไปมาเพิ่มมากขึ้น	กองช่าง

ที่	โครงการ	วัตถุประสงค์	เป้าหมาย(ผลผลิตของโครงการ)	งบประมาณและที่ผ่านมา					ตัวชี้วัด (KPI)	ผลที่คาดว่าจะได้รับ	หน่วยงานรับผิดชอบหลัก
				๒๕๖๑ (บาท)	๒๕๖๒ (บาท)	๒๕๖๓ (บาท)	๒๕๖๔ (บาท)	๒๕๖๕ (บาท)			
๙	โครงการก่อสร้างศาลาเอนกประสงค์ หมู่ที่ ๑๒	เพื่อให้มีสถานที่ใช้ในการทำกิจกรรมร่วมกัน	ก่อสร้างศาลาเอนกประสงค์ หมู่ที่ ๑๒	๔๐๐,๐๐๐	๔๐๐,๐๐๐	๔๐๐,๐๐๐	๔๐๐,๐๐๐	๔๐๐,๐๐๐	ร้อยละของการก่อสร้างศาลา (หลัง)	ประชาชนมีสถานที่ใช้ในการทำกิจกรรมร่วมกัน	กองช่าง
๑๐	โครงการก่อสร้างโรงเก็บวัสดุบริเวณที่ดินเทศบาลตำบลบ้านหม้อ หมู่ที่ ๒	เพื่อให้มีสถานที่ไว้สำหรับเก็บวัสดุอุปกรณ์ต่างๆ	ก่อสร้างโรงเก็บวัสดุบริเวณที่ดินเทศบาลตำบลบ้านหม้อ หมู่ที่ ๒	๔๐๐,๐๐๐	๔๐๐,๐๐๐	๔๐๐,๐๐๐	๔๐๐,๐๐๐	๔๐๐,๐๐๐	ร้อยละของการก่อสร้างโรงเก็บวัสดุ (หลัง)	มีสถานที่ใช้ในการเก็บวัสดุและอุปกรณ์ต่างๆได้อย่างปลอดภัย	กองช่าง
๑๑	โครงการติดตั้งเสาไฟฟ้าสาธารณะแบบประติมากรรมรูปช้าง บริเวณถนนเทศบาล ๓	เพื่อให้ประชาชนได้รับความปลอดภัยในชีวิตและทรัพย์สิน และสัญจรไปมาได้สะดวก	ติดตั้งเสาไฟฟ้าสาธารณะแบบประติมากรรมรูปช้าง บริเวณถนนเทศบาล ๓	๕,๕๐๐,๐๐๐	๕,๕๐๐,๐๐๐	๕,๕๐๐,๐๐๐	๕,๕๐๐,๐๐๐	๕,๕๐๐,๐๐๐	ร้อยละของจำนวนพื้นที่ที่ใช้ในการติดตั้งเสาไฟฟ้า (ตารางเมตร)	ประชาชนได้รับความปลอดภัยในชีวิตและทรัพย์สินและการสัญจรไปมาได้สะดวกขึ้น	กองช่าง
๑๒	โครงการปรับปรุงทางเดินเท้าภายในเขตเทศบาล	เพื่อให้ประชาชนได้รับความสะดวกและปลอดภัยในการสัญจรไปมาเพิ่มขึ้น	ปรับปรุงทางเดินเท้าภายในเขตเทศบาล	๑,๙๐๐,๐๐๐	๑,๙๐๐,๐๐๐	๑,๙๐๐,๐๐๐	๑,๙๐๐,๐๐๐	๑,๙๐๐,๐๐๐	ร้อยละของระยะทางจำนวนเมตร	ประชาชนได้รับความสะดวกและปลอดภัยในการสัญจรไปมาเพิ่มขึ้น	กองช่าง
๑๓	โครงการติดตั้งเสาไฟฟ้าสาธารณะแบบประติมากรรมรูปช้าง บริเวณถนนเทศบาล ๒	เพื่อให้ประชาชนได้รับความปลอดภัยในชีวิตและทรัพย์สิน และสัญจรไปมาได้สะดวก	ติดตั้งเสาไฟฟ้าสาธารณะแบบประติมากรรมรูปช้าง บริเวณถนนเทศบาล ๒	๕,๕๐๐,๐๐๐	๕,๕๐๐,๐๐๐	๕,๕๐๐,๐๐๐	๕,๕๐๐,๐๐๐	๕,๕๐๐,๐๐๐	ร้อยละของจำนวนพื้นที่ที่ใช้ในการติดตั้งเสาไฟฟ้า (ตารางเมตร)	ประชาชนได้รับความปลอดภัยในชีวิตและทรัพย์สินและการสัญจรไปมาได้สะดวกขึ้น	กองช่าง

ที่	โครงการ	วัตถุประสงค์	เป้าหมาย(ผลผลิตของโครงการ)	งบประมาณและที่ผ่านมา					ตัวชี้วัด (KPI)	ผลที่คาดว่าจะได้รับ	หน่วยงานรับผิดชอบหลัก
				๒๕๖๑ (บาท)	๒๕๖๒ (บาท)	๒๕๖๓ (บาท)	๒๕๖๔ (บาท)	๒๕๖๕ (บาท)			
๑๔	โครงการปรับปรุงซ่อมแซมเส้นจราจรภายในเขตเทศบาล	เพื่อป้องกันและลดอุบัติเหตุบนท้องถนนให้กับผู้ที่สัญจรไปมาได้รับความปลอดภัย	ปรับปรุงซ่อมแซมเส้นจราจรพื้นผิวถนนภายในเขตเทศบาล	๕๐๐,๐๐๐	๕๐๐,๐๐๐	๕๐๐,๐๐๐	๕๐๐,๐๐๐	๕๐๐,๐๐๐	ร้อยละของระยะทางจำนวนเมตร	สามารถลดการเกิดอุบัติเหตุให้น้อยลงและเพิ่มความปลอดภัยให้กับผู้ขับขี่ได้มากขึ้น	กองช่าง
๑๕	โครงการก่อสร้างศาลาที่พักสำหรับนักเรียนและผู้ปกครองบริเวณหน้าโรงเรียน	เพื่อให้นักเรียนและผู้ปกครองมีสถานที่สำหรับนั่งพัก ระหว่างรอรับส่งบุตรหลาน	ก่อสร้างศาลาที่พักสำหรับนักเรียนและผู้ปกครองบริเวณหน้าโรงเรียน	๒๐๐,๐๐๐	๒๐๐,๐๐๐	๒๐๐,๐๐๐	๒๐๐,๐๐๐	๒๐๐,๐๐๐	ร้อยละของการก่อสร้างศาลาที่พัก (หลัง)	มีสถานที่ไว้สำหรับให้นักเรียนและผู้ปกครองนั่งพัก ระหว่างรอรับส่งบุตรหลาน	กองช่าง
๑๖	โครงการติดตั้งระบบน้ำบาดาลบริเวณที่ดินเทศบาล หมู่ที่ ๒	เพื่อเป็นการเตรียมความพร้อม และรับมือปัญหา ภัยแล้ง	ติดตั้งระบบน้ำบาดาล บริเวณที่ดินเทศบาล หมู่ที่ ๒ จำนวน ๒ จุด	๕๐๐,๐๐๐	๕๐๐,๐๐๐	๕๐๐,๐๐๐	๕๐๐,๐๐๐	๕๐๐,๐๐๐	ร้อยละของค่าใช้จ่ายในการติดตั้ง	ประชาชนมีน้ำเพื่อใช้ในการอุปโภค บริโภคในสถานะที่อาจประสบปัญหาภัยแล้ง	กองช่าง
๑๗	โครงการขยายบ่อพักซ่อมแซมฝาบ่อพักและวางระบายน้ำในเขตเทศบาลตำบลบ้านหมอ	เพื่อให้การระบายน้ำในเขตเทศบาลมีการระบายน้ำที่ดีขึ้นไม่ให้น้ำท่วมขังในฤดูฝน	ขยายบ่อพักซ่อมแซมฝาบ่อพักและวางระบายน้ำในเขตเทศบาล	๒๐๐,๐๐๐	๒๐๐,๐๐๐	๒๐๐,๐๐๐	๒๐๐,๐๐๐	๒๐๐,๐๐๐	ร้อยละของระยะทางในการขยายบ่อพักซ่อมแซมฝาบ่อพัก และ วางระบายน้ำ (กิโลเมตร)	สามารถป้องกันและแก้ไขปัญหาน้ำท่วมขังในฤดูฝนได้	กองช่าง



ที่	โครงการ	วัตถุประสงค์	เป้าหมาย(ผลผลิตของโครงการ)	งบประมาณและที่ผ่านมา					ตัวชี้วัด (KPI)	ผลที่คาดว่าจะได้รับ	หน่วยงานรับผิดชอบหลัก
				๒๕๖๑ (บาท)	๒๕๖๒ (บาท)	๒๕๖๓ (บาท)	๒๕๖๔ (บาท)	๒๕๖๕ (บาท)			
๑๘	โครงการปรับปรุงสนามเด็กเล่นพร้อมติดตั้งเครื่องเล่นสำหรับเด็ก บริเวณสนามเด็กเล่นเทศบาลตำบลบ้านหมอ หมู่ที่ ๑๒	เพื่อปรับปรุงและซ่อมแซมสนามเด็กเล่นให้อยู่ในสภาพดี ป้องกันอันตรายที่อาจเกิดขึ้นกับเด็กและเยาวชนที่เข้ามาเล่นในสนาม	ปรับปรุงสนามเด็กเล่นพร้อมติดตั้งเครื่องเล่นสำหรับเด็ก บริเวณสนามเด็กเล่นเทศบาลตำบลบ้านหมอ หมู่ที่ ๑๒	๑,๐๐๐,๐๐๐	๑,๐๐๐,๐๐๐	๑,๐๐๐,๐๐๐	๑,๐๐๐,๐๐๐	๑,๐๐๐,๐๐๐	ร้อยละของค่าใช้จ่ายในการปรับปรุง	เด็กและเยาวชน มีสถานที่สำหรับทำกิจกรรมและออกกำลังกาย และมีเครื่องเล่นที่ได้มาตรฐาน ไม่ก่อให้เกิดอันตราย	กองช่าง
๑๙	โครงการติดตั้งจอ LED FULL COLOR พร้อมพัดลมบริเวณอาคารศูนย์กีฬา เอนกประสงค์ หน้าที่ว่าอาคารอำเภอบ้านหมอ	เพื่อให้ประชาชนได้รับรู้ข้อมูลข่าวสารต่างๆ ในระหว่างที่มาประกอบกิจกรรมที่อาคารเอนกประสงค์	ติดตั้งจอ LED FULL COLOR พร้อมพัดลมบริเวณอาคารศูนย์กีฬา เอนกประสงค์ หน้าที่ว่าอาคารอำเภอบ้านหมอ จำนวน ๕ ชุด	๕,๙๐๐,๐๐๐	๕,๙๐๐,๐๐๐	๕,๙๐๐,๐๐๐	๕,๙๐๐,๐๐๐	๕,๙๐๐,๐๐๐	ร้อยละของพื้นที่ที่ใช้ในการติดตั้ง (ตารางเมตร)	ประชาชนได้รับรู้ข้อมูลข่าวสารต่างๆ ในระหว่างที่มาประกอบกิจกรรมที่อาคารเอนกประสงค์	กองช่าง
๒๐	โครงการก่อสร้างวางท่อระบายน้ำบริเวณถนน -เทศบาล ๒ หมู่ที่ ๓ หมู่ที่ ๑๒ พร้อมปรับปรุงทางเท้า	เพื่อให้มีการระบายน้ำที่ดีขึ้น ป้องกันการเกิดน้ำท่วมขังในฤดูฝน	วางท่อระบายน้ำบริเวณถนนเทศบาล ๒ หมู่ที่ ๓ และหมู่ที่ ๑๒ พร้อมปรับปรุงทางเท้า	๑,๙๐๐,๐๐๐	๑,๙๐๐,๐๐๐	๑,๙๐๐,๐๐๐	๑,๙๐๐,๐๐๐	๑,๙๐๐,๐๐๐	ร้อยละของระยะทางในการวางท่อระบายน้ำและระยะทางที่ปรับปรุงทางเท้า (กิโลเมตร)	สามารถป้องกันและแก้ไขปัญหาน้ำท่วมขังบ้านเรือนประชาชนในฤดูฝนได้และประชาชนมีทางเท้าสำหรับสัญจรไปมาอย่างปลอดภัย	กองช่าง
๒๑	โครงการก่อสร้างผิวจราจรคอนกรีตเสริมเหล็กถนนเลียบบคลองเรียงรางบริเวณหมู่ที่ ๔ ถึงสุดเขตหมู่ที่ ๕	เพื่อปรับปรุงผิวจราจรให้อยู่ในสภาพที่สามารถใช้ในการสัญจรไปมาได้สะดวกยิ่งขึ้น	ก่อสร้างผิวจราจรคอนกรีตเสริมเหล็กถนนเลียบบคลองเรียงรางบริเวณหมู่ที่ ๔ ถึงสุดเขตหมู่ที่ ๕	-	-	๑,๒๐๐,๐๐๐	๑,๒๐๐,๐๐๐	๑,๒๐๐,๐๐๐	ร้อยละระยะทางในการก่อสร้างถนน (กิโลเมตร)	ประชาชนได้รับความสะดวกและปลอดภัยในการสัญจรไปมามากยิ่งขึ้น	กองช่าง

ที่	โครงการ	วัตถุประสงค์	เป้าหมาย(ผลผลิตของโครงการ)	งบประมาณและที่ผ่านมา					ตัวชี้วัด (KPI)	ผลที่คาดว่าจะได้รับ	หน่วยงานรับผิดชอบหลัก
				๒๕๖๑ (บาท)	๒๕๖๒ (บาท)	๒๕๖๓ (บาท)	๒๕๖๔ (บาท)	๒๕๖๕ (บาท)			
๒๒	โครงการติดตั้งเสาไฟฟ้า สาธารณะแบบ ประติมากรรมรูปช้าง บริเวณถนนเลียบบคลอง เริงรางจากสะพานถนน เทศบาล ๑ หมู่ที่ ๔ ถึง สุดเขตหมู่ที่ ๕	เพื่อให้ประชาชน ได้รับความ ปลอดภัยในชีวิต และทรัพย์สินและ สัญจรไปมาได้ สะดวกในเวลา กลางคืน	ติดตั้งเสาไฟฟ้าสาธารณะ แบบประติมากรรมรูป ช้างบริเวณถนนเลียบบ คลองเริงรางจากสะพาน ถนนเทศบาล ๑ หมู่ที่ ๔ ถึงสุดเขตหมู่ที่ ๕	-	-	-	๑,๐๐๐,๐๐๐	๑,๐๐๐,๐๐๐	ร้อยละของ จำนวนพื้นที่ ที่ใช้ในการ ติดตั้งเสา ไฟฟ้า(ตาราง เมตร)	ประชาชนได้รับความ ปลอดภัยในชีวิตและ ทรัพย์สินและการสัญจร ไปมาในเวลากลางคืน สะดวกมากยิ่งขึ้น	กองช่าง
๒๓	ปรับปรุงถนน คสล. เป็น ถนนลาดยางทับ แบบ พาราแอสฟัลต์ติกคอนกรีต ถนนเทศบาล ๙ หมู่ที่ ๑๒ ขนาดผิวจราจรกว้าง ช่วงที่ ๑ กว้าง ๘.๐๐ เมตร ยาว ๑๙.๐๐ เมตร ช่วงที่ ๒ กว้าง ๑๐.๕๐ เมตร ยาว ๒๓.๓๐ เมตร ช่วงที่ ๓ กว้าง ๗.๐๐ เมตร ยาว ๒.๐๐ เมตร ช่วงที่ ๔ กว้าง ๗.๐๐ เมตร ยาว ๑๑.๕๐ เมตร หรือคิดเป็น พื้นที่ผิวจราจรลาดยาง แบบ PARA AC ไม่น้อย กว่า ๔๙๑.๑๕ตารางเมตร หนาเฉลี่ย ๐.๐๕ เมตร พร้อมป้ายประชาสัมพันธ์ โครงการ	เพื่อให้เป็นไปตาม นโยบายของรัฐบาล ในการช่วยเหลือ เกษตรกรผู้ปลูก ยางพารา เพื่อแก้ไข ปัญหายางพารา ตกต่ำ	ปรับปรุงถนน คสล. เป็น ถนนลาดยางทับ แบบ พาราแอสฟัลต์ติกคอนกรีต ถนนเทศบาล ๙ หมู่ที่ ๑๒ จำนวน ๔ ช่วง	๒๔๒,๒๕๐	๒๔๒,๒๕๐	๒๔๒,๒๕๐	๒๔๒,๒๕๐	๒๔๒,๒๕๐	ร้อยละ ระยะทางใน การก่อสร้าง ถนน (กิโลเมตร)	ประชาชนได้รับความ สะดวกและปลอดภัยใน การสัญจรไปมาอีกทั้งยัง เป็นการช่วยเหลือ เกษตรกรผู้ปลูกยางพารา ในการแก้ปัญหาราคายาง ตกต่ำ	กองช่าง

ที่	โครงการ	วัตถุประสงค์	เป้าหมาย(ผลผลิตของโครงการ)	งบประมาณและที่ผ่านมา					ตัวชี้วัด (KPI)	ผลที่คาดว่าจะได้รับ	หน่วยงานรับผิดชอบหลัก
				๒๕๖๑ (บาท)	๒๕๖๒ (บาท)	๒๕๖๓ (บาท)	๒๕๖๔ (บาท)	๒๕๖๕ (บาท)			
๒๔	ปรับปรุงถนน คสล. เป็นถนนลาดยางทับ แบบพาราแอสฟัลท์ติกคอนกรีต ถนนเทศบาล ๑๔ หมู่ที่ ๙ ขนาดผิวจราจรกว้าง ช่วงที่ ๑ กว้าง ๕.๐๐ เมตร ยาว ๕๔.๐๐ เมตร ช่วงที่ ๒ กว้าง ๔.๓๐ เมตร ยาว ๔๔.๐๐ เมตร ช่วงที่ ๓ กว้าง ๓.๓๐ เมตร ยาว ๑๐๐.๐๐ เมตร ช่วงที่ ๔ กว้าง ๔.๖๐ เมตร ยาว ๑๐๒.๐๐ เมตร หรือคิดเป็นพื้นที่ผิวจราจรลาดยางแบบ PARA AC ไม่น้อยกว่า ๑,๒๑๕.๙๔ ตารางเมตร หนาเฉลี่ย ๐.๐๕ เมตร พร้อมป้ายประชาสัมพันธ์โครงการ	เพื่อให้เป็นไปตามนโยบายของรัฐบาล ในการช่วยเหลือเกษตรกรผู้ปลูกยางพารา เพื่อแก้ไขปัญหายางพาราตกต่ำ	ปรับปรุงถนน คสล. เป็นถนนลาดยางทับ แบบพาราแอสฟัลท์ติกคอนกรีต ถนนเทศบาล ๑๔ หมู่ที่ ๙ จำนวน ๔ ช่วง	๖๒๙,๙๐๐	๖๒๙,๙๐๐	๖๒๙,๙๐๐	๖๒๙,๙๐๐	๖๒๙,๙๐๐	ร้อยละระยะทางในการก่อสร้างถนน (กิโลเมตร)	ประชาชนได้รับความสะดวกและปลอดภัยในการสัญจรไปมาอีกทั้งยังเป็น การช่วยเหลือเกษตรกรผู้ปลูกยางพาราในการแก้ปัญหาราคายางตกต่ำ	กองช่าง

ที่	โครงการ	วัตถุประสงค์	เป้าหมาย(ผลผลิตของโครงการ)	งบประมาณและที่ผ่านมา					ตัวชี้วัด (KPI)	ผลที่คาดว่าจะได้รับ	หน่วยงานรับผิดชอบหลัก
				๒๕๖๑ (บาท)	๒๕๖๒ (บาท)	๒๕๖๓ (บาท)	๒๕๖๔ (บาท)	๒๕๖๕ (บาท)			
๒๕	ปรับปรุงถนน คสล. เป็นถนนลาดยางทับ แบบพาราแอสฟัลท์ติกคอนกรีต ถนนเทศบาล ๑๐ หมู่ที่ ๑๒ ขนาดผิวจราจรกว้าง ๙.๐๐ เมตร ยาว ๕๙๐.๐๐ เมตร หรือคิดเป็นพื้นที่ผิวจราจรลาดยางแบบ PARA AC ไม่น้อยกว่า ๕๓๑.๐๐ ตารางเมตร หนาเฉลี่ย ๐.๐๕ เมตร พร้อมป้ายประชาสัมพันธ์โครงการ	เพื่อให้เป็นไปตามนโยบายของรัฐบาลในการช่วยเหลือเกษตรกรผู้ปลูกยางพารา เพื่อแก้ไขปัญหายางพาราดกต่ำ	ปรับปรุงถนน คสล. เป็นถนนลาดยางทับ แบบพาราแอสฟัลท์ติกคอนกรีต ถนนเทศบาล ๑๐ หมู่ที่ ๑๒	๒๖๑,๘๐๐	๒๖๑,๘๐๐	๒๖๑,๘๐๐	๒๖๑,๘๐๐	๒๖๑,๘๐๐	ร้อยละระยะทางในการก่อสร้างถนน (กิโลเมตร)	ประชาชนได้รับความสะดวกและปลอดภัยในการสัญจรไปมาอีกทั้งยังเป็นการช่วยเหลือเกษตรกรผู้ปลูกยางพาราในการแก้ไขปัญหาราคายางตกต่ำ	กองช่าง
รวม	๒๕ โครงการ	-	-	๒๘,๑๓๓,๙๕๐	๒๘,๑๓๓,๙๕๐	๒๘,๑๓๓,๙๕๐	๓๐,๑๓๓,๙๕๐	๒๙,๑๓๓,๙๕๐	-	-	-

รายละเอียดโครงการพัฒนา  
แผนพัฒนาท้องถิ่น (พ.ศ. ๒๕๖๑ - ๒๕๖๕)  
เทศบาลตำบลบ้านหมอ

แบบ ผ.๐๒

- ก. ยุทธศาสตร์จังหวัดที่ ๑ เสริมสร้างความมั่นคงและสังคมคุณภาพตามวิถีมุขีปัญญไทย
- ข. ยุทธศาสตร์การพัฒนาของ อปท. ในเขตจังหวัดที่ ๒ การพัฒนาการบริหารจัดการทรัพยากรธรรมชาติและสิ่งแวดล้อม
๒. ยุทธศาสตร์การพัฒนาการบริหารจัดการทรัพยากรธรรมชาติและสิ่งแวดล้อม
- ๑.๑ แผนงานเคหะและชุมชน

ที่	โครงการ	วัตถุประสงค์	เป้าหมาย(ผลผลิตของโครงการ)	งบประมาณและที่ผ่านมา					ตัวชี้วัด (KPI)	ผลที่คาดว่าจะได้รับ	หน่วยงานรับผิดชอบหลัก
				๒๕๖๑ (บาท)	๒๕๖๒ (บาท)	๒๕๖๓ (บาท)	๒๕๖๔ (บาท)	๒๕๖๕ (บาท)			
๑	โครงการขุดลอกคลอง เรียงรางในเขตเทศบาล ตำบล บ้านหมอ	เพื่อให้มีการระบายน้ำ ที่ดีขึ้นและป้องกัน ไม่ให้คลองตื้นเขิน	ขุดลอกคลองเรียงราง ใน เขตเทศบาล	๑,๒๐๐,๐๐๐	๑,๒๐๐,๐๐๐	๑,๒๐๐,๐๐๐	๑,๒๐๐,๐๐๐	๑,๒๐๐,๐๐๐	ร้อยละของ ระยะทางใน การขุดลอก คลอง (กิโลเมตร)	ประชาชนสามารถใช้ น้ำในการอุปโภคและบริโภค น้ำได้ตลอดทั้งปี	กองช่าง
๒	โครงการพัฒนาแหล่ง น้ำในเขตเทศบาล ตำบล บ้านหมอ	เพื่อพัฒนาแหล่งน้ำ และแก้ไขปัญหาการ ขาดแคลนน้ำในระดับ หนึ่ง	พัฒนาแหล่งน้ำในเขต เทศบาลตำบลบ้านหมอ	๒๐๐,๐๐๐	๒๐๐,๐๐๐	๒๐๐,๐๐๐	๒๐๐,๐๐๐	๒๐๐,๐๐๐	ร้อยละของ จำนวนพื้นที่ ที่ใช้ในการ พัฒนา (ตารางเมตร)	สามารถแก้ไขปัญหา สำคัญที่สร้างความ เดือดร้อนทุกข์ยากให้กับ ประชาชนในเขตเทศบาล ได้	กองช่าง
๓	โครงการกำจัด ผักตบชวาและวัชพืช ในคลอง	เพื่อช่วยให้การสัญจร ทางน้ำได้มีการระบาย น้ำที่ดีขึ้นและป้องกัน ปัญหาน้ำท่วมได้ ใน ฤดูหน้า	กำจัดผักตบชวาและ วัชพืชในคลอง	๑๐๐,๐๐๐	๑๐๐,๐๐๐	๑๐๐,๐๐๐	๑๐๐,๐๐๐	๑๐๐,๐๐๐	ร้อยละของ จำนวนครั้งที่ มีการกำจัด ผักตบชวา และวัชพืช	เป็นการช่วยอนุรักษ์ สิ่งแวดล้อมและป้องกัน การแพร่ระบาดของ ผักตบชวา ไม่ให้เกิดการ แพร่ระบาดลุกลามจน ก่อให้เกิดการขยายพันธุ์ อย่างรวดเร็ว	กองช่าง

ที่	โครงการ	วัตถุประสงค์	เป้าหมาย(ผลผลิตของโครงการ)	งบประมาณและที่ผ่านมา					ตัวชี้วัด (KPI)	ผลที่คาดว่าจะได้รับ	หน่วยงานรับผิดชอบหลัก
				๒๕๖๑ (บาท)	๒๕๖๒ (บาท)	๒๕๖๓ (บาท)	๒๕๖๔ (บาท)	๒๕๖๕ (บาท)			
๔	โครงการปรับปรุงภูมิทัศน์ ในเขตเทศบาล	เพื่อป้องกันความเสื่อมโทรมของทรัพยากร ธรรมชาติ และสิ่งแวดล้อมให้เกิดการพัฒนาอย่างยั่งยืน	ปรับปรุงภูมิทัศน์ในเขตเทศบาล	๒๐๐,๐๐๐	๒๐๐,๐๐๐	๒๐๐,๐๐๐	๒๐๐,๐๐๐	๒๐๐,๐๐๐	ร้อยละของจำนวนพื้นที่ที่ใช้ในการปรับปรุงภูมิทัศน์ (ตารางเมตร)	สามารถสร้างจิตสำนึกให้คนในชุมชนได้ตระหนักถึงคุณค่าของการอนุรักษ์ทรัพยากร ธรรมชาติและสิ่งแวดล้อมได้โดยจะต้องอาศัยความร่วมมือจากทุกฝ่ายทั้งภาครัฐและเอกชน	กองช่าง
รวม	๔ โครงการ	-	-	๑,๗๐๐,๐๐๐	๑,๗๐๐,๐๐๐	๑,๗๐๐,๐๐๐	๑,๗๐๐,๐๐๐	๑,๗๐๐,๐๐๐	-	-	-

รายละเอียดโครงการพัฒนา  
แผนพัฒนาท้องถิ่น (พ.ศ. ๒๕๖๑ - ๒๕๖๕)  
เทศบาลตำบลบ้านหมอ

แบบ ผ.๐๒

- ก. ยุทธศาสตร์จังหวัดที่ ๑ เสริมสร้างความมั่นคงและสังคมคุณภาพตามวิถีสู่ไทย  
 ข. ยุทธศาสตร์การพัฒนาของ อปท. ในเขตจังหวัดที่ ๒ การพัฒนาการบริหารจัดการทรัพยากรธรรมชาติและสิ่งแวดล้อม  
 ๒. ยุทธศาสตร์การพัฒนาการบริหารจัดการทรัพยากรธรรมชาติและสิ่งแวดล้อม

๑.๑ แผนงานสาธารณสุข

ที่	โครงการ	วัตถุประสงค์	เป้าหมาย(ผลผลิตของโครงการ)	งบประมาณและที่ผ่านมา					ตัวชี้วัด (KPI)	ผลที่คาดว่าจะได้รับ	หน่วยงานรับผิดชอบหลัก
				๒๕๖๑ (บาท)	๒๕๖๒ (บาท)	๒๕๖๓ (บาท)	๒๕๖๔ (บาท)	๒๕๖๕ (บาท)			
๑	โครงการคัดแยกขยะ	เพื่อพัฒนาประสิทธิภาพในการจัดการขยะมูลฝอยและลดปริมาณขยะภายในชุมชนโดยให้ประชาชนมีส่วนร่วม	จัดกิจกรรมรณรงค์เผยแพร่ประชาสัมพันธ์ในการลดภาวะโลกร้อนด้วยการลดปริมาณขยะ การคัดแยกขยะ	๑๐๐,๐๐๐	๑๐๐,๐๐๐	๑๐๐,๐๐๐	๑๐๐,๐๐๐	๑๐๐,๐๐๐	ร้อยละของปริมาณขยะที่ลดลง	ลดปริมาณขยะในครัวเรือนและชุมชนมีสภาพแวดล้อมที่ดีขึ้นสามารถสร้างรายได้ในชุมชน	กองสาธารณสุข
๒	โครงการให้ความรู้และปลูกจิตสำนึกในการรักษาสิ่งแวดล้อม	เพื่อสร้างความรู้ให้กับประชาชนในการรักษาสิ่งแวดล้อมและฟื้นฟูอนุรักษ์ทรัพยากรธรรมชาติ	จัดกิจกรรมฝึกอบรมและรณรงค์ทรัพยากรธรรมชาติและสิ่งแวดล้อม	๒๒๐,๐๐๐	๒๒๐,๐๐๐	๒๒๐,๐๐๐	๒๒๐,๐๐๐	๒๒๐,๐๐๐	ร้อยละของจำนวนผู้เข้าร่วมโครงการ	ประชาชนมีส่วนร่วมในการฟื้นฟูดูแลรักษาและอนุรักษ์สิ่งแวดล้อมเพิ่มขึ้น	กองสาธารณสุข

ที่	โครงการ	วัตถุประสงค์	เป้าหมาย(ผลผลิตของโครงการ)	งบประมาณและที่ผ่านมา					ตัวชี้วัด (KPI)	ผลที่คาดว่าจะได้รับ	หน่วยงานรับผิดชอบหลัก
				๒๕๖๑ (บาท)	๒๕๖๒ (บาท)	๒๕๖๓ (บาท)	๒๕๖๔ (บาท)	๒๕๖๕ (บาท)			
๓	โครงการก่อสร้างระบบบำบัดน้ำเสียชุมชน	เพื่อรักษาคุณภาพน้ำในคลองและบำบัดน้ำเสียจากบ้านเรือน	ก่อสร้างระบบบำบัดน้ำเสียและจัดทำรายงานการบำบัดน้ำเสีย	๓๐๐,๐๐๐	๓๐๐,๐๐๐	๓๐๐,๐๐๐	๓๐๐,๐๐๐	๓๐๐,๐๐๐	ร้อยละของจำนวนน้ำเสียต่อลูกบาศก์เมตร	สามารถช่วยบำบัดน้ำเสียให้มีคุณภาพที่ดีขึ้นได้	กองสาธารณสุข
รวม	๓ โครงการ	-	-	๖๒๐,๐๐๐	๖๒๐,๐๐๐	๖๒๐,๐๐๐	๔๐๐,๐๐๐	๖๒๐,๐๐๐	-	-	-



รายละเอียดโครงการพัฒนา  
แผนพัฒนาท้องถิ่น (พ.ศ. ๒๕๖๑ - ๒๕๖๕)  
เทศบาลตำบลบ้านหมอ

แบบ ผ.๐๒

- ก. ยุทธศาสตร์จังหวัดที่ ๔.เสริมสร้างระบบบริการสาธารณะตามหลักธรรมาภิบาลและมีคุณภาพมาตรฐาน  
ข. ยุทธศาสตร์การพัฒนาของ อปท. ในเขตจังหวัด ๑.ยุทธศาสตร์การส่งเสริมอนุรักษ์และฟื้นฟูขนบธรรมเนียมประเพณีและวัฒนธรรมท้องถิ่น  
๓.ยุทธศาสตร์การส่งเสริมอนุรักษ์และฟื้นฟูขนบธรรมเนียมประเพณีและวัฒนธรรมท้องถิ่น

๑.๑ แผนงานบริหารงานทั่วไป

ที่	โครงการ	วัตถุประสงค์	เป้าหมาย(ผลผลิตของโครงการ)	งบประมาณและที่ผ่านมา					ตัวชี้วัด (KPI)	ผลที่คาดว่าจะได้รับ	หน่วยงานรับผิดชอบหลัก
				๒๕๖๑ (บาท)	๒๕๖๒ (บาท)	๒๕๖๓ (บาท)	๒๕๖๔ (บาท)	๒๕๖๕ (บาท)			
๑	โครงการจัดงานวันเทศบาล	เพื่อเพิ่มประสิทธิภาพและศักยภาพในการปฏิบัติงานราชการและการให้บริการประชาชน	จัดงานวันเทศบาลและจัดกิจกรรมต่าง	๒๐,๐๐๐	๒๐,๐๐๐	๒๐,๐๐๐	๒๐,๐๐๐	๒๐,๐๐๐	ร้อยละของจำนวนพนักงานและผู้บริหารที่เข้าร่วมกิจกรรม	พัฒนาศักยภาพในการปฏิบัติงานราชการและการให้บริการประชาชน	สำนักปลัด
๒	โครงการจัดงานวันสำคัญของสถาบันชาติ ศาสนาและพระมหากษัตริย์	เพื่อแสดงความจงรักภักดี ต่อสถาบันชาติ ศาสนา พระมหากษัตริย์และส่งเสริมวันสำคัญของชาติ ศาสนา พระมหากษัตริย์	จัดกิจกรรมวันสำคัญของชาติ ศาสนา พระมหากษัตริย์	๒๐๐,๐๐๐	๒๐๐,๐๐๐	๒๐๐,๐๐๐	๒๐๐,๐๐๐	๒๐๐,๐๐๐	ร้อยละของจำนวนภาครัฐและภาคเอกชนที่เข้าร่วมกิจกรรม	ภาครัฐและภาคเอกชนได้ทำกิจกรรมร่วมกันและมีความจงรักภักดีต่อสถาบันชาติศาสนาพระมหากษัตริย์และอนุรักษ์ประเพณีอันดีงาม	สำนักปลัด

ที่	โครงการ	วัตถุประสงค์	เป้าหมาย(ผลผลิตของโครงการ)	งบประมาณและที่ผ่านมา					ตัวชี้วัด (KPI)	ผลที่คาดว่าจะได้รับ	หน่วยงานรับผิดชอบหลัก
				๒๕๖๑ (บาท)	๒๕๖๒ (บาท)	๒๕๖๓ (บาท)	๒๕๖๔ (บาท)	๒๕๖๕ (บาท)			
๓	โครงการอนุรักษ์พันธุกรรมพืชอันเนื่องมาจากพระราชดำริสมเด็จพระเทพฯ สยามบรมราชกุมารี	๑.เพื่อดูแลรักษาทรัพยากรดั้งเดิมให้คงอยู่สืบไป ๒. เพิ่มเติมความรู้แก่ประชาชน, เยาวชน	จัดงาน/กิจกรรมเกี่ยวกับการอนุรักษ์พันธุกรรมพืชอันเนื่องมาจากพระราชดำริ	-	๑๐,๐๐๐	๑๐,๐๐๐	๑๐,๐๐๐	๑๐,๐๐๐	ร้อยละของจำนวนผู้เข้าร่วมโครงการ	ประชาชน ได้เห็นความสำคัญ และประโยชน์ของการอนุรักษ์ทรัพยากรที่มีอยู่ในท้องถิ่น รู้จักหวงแหนปกป้องรักษาทรัพยากรท้องถิ่น	สำนักปลัด
รวม	๓ โครงการ	-	-	๒๒๐,๐๐๐	๒๓๐,๐๐๐	๒๓๐,๐๐๐	๒๓๐,๐๐๐	๒๓๐,๐๐๐	-	-	-

รายละเอียดโครงการพัฒนา  
แผนพัฒนาท้องถิ่น (พ.ศ. ๒๕๖๑ - ๒๕๖๕)  
เทศบาลตำบลบ้านหมอ

แบบ ผ.๐๒

- ก. ยุทธศาสตร์จังหวัดที่ ๓.การส่งเสริมอนุรักษ์และฟื้นฟูชนบทธรรมเนียมประเพณีและวัฒนธรรมท้องถิ่น
- ข. ยุทธศาสตร์การพัฒนาของ อปท. ในเขตจังหวัดที่ ๓ การส่งเสริมอนุรักษ์และฟื้นฟูชนบทธรรมเนียมประเพณีและวัฒนธรรมท้องถิ่น
- ๓.ยุทธศาสตร์การส่งเสริมอนุรักษ์และฟื้นฟูชนบทธรรมเนียมประเพณีและวัฒนธรรมท้องถิ่น

๑.๒ แผนงานการศาสนาวัฒนธรรมและนันทนาการ

ที่	โครงการ	วัตถุประสงค์	เป้าหมาย(ผลผลิตของโครงการ)	งบประมาณและที่ผ่านมา					ตัวชี้วัด (KPI)	ผลที่คาดว่าจะได้รับ	หน่วยงานรับผิดชอบหลัก
				๒๕๖๑ (บาท)	๒๕๖๒ (บาท)	๒๕๖๓ (บาท)	๒๕๖๔ (บาท)	๒๕๖๕ (บาท)			
๑	โครงการแข่งขันกีฬาเยาวชนและชุมชนกีฬาท้องถิ่นและกีฬา กลุ่มเทศบาลและแข่งขันซีจียกรยาน ,ปั่นจักรยาน,เดิน-วิ่ง การกุศล, เดินวิ่งเพื่อสุขภาพ,กีฬาพื้นบ้าน	เพื่อเชื่อมความสัมพันธ์ระหว่างหน่วยงานกับชุมชนและกลุ่มต่างๆ	จัดกิจกรรมการแข่งขันกีฬาเยาวชนและชุมชนกีฬาท้องถิ่นและกีฬากลุ่มเทศบาล	๒๐๐,๐๐๐	๒๐๐,๐๐๐	๒๐๐,๐๐๐	๒๐๐,๐๐๐	๒๐๐,๐๐๐	ร้อยละของจำนวนผู้เข้าร่วมกิจกรรม	สามารถสร้างความรักความสามัคคีให้กับชุมชนและหน่วยงานราชการเพิ่มมากขึ้น	กองการศึกษา
๒	โครงการจัดงานทำบุญขึ้นปีใหม่	เพื่อส่งเสริมประเพณีวันขึ้นปีใหม่	จัดงานทำบุญวันขึ้นปีใหม่	๕๐,๐๐๐	๕๐,๐๐๐	๕๐,๐๐๐	๕๐,๐๐๐	๕๐,๐๐๐	จำนวนผู้เข้าร่วมโครงการ	ประชาชนได้ทำกิจกรรมทำบุญตักบาตรร่วมกันในวันขึ้นปีใหม่	กองการศึกษา

ที่	โครงการ	วัตถุประสงค์	เป้าหมาย(ผลผลิตของโครงการ)	งบประมาณและที่ผ่านมา					ตัวชี้วัด (KPI)	ผลที่คาดว่าจะได้รับ	หน่วยงานรับผิดชอบหลัก
				๒๕๖๑ (บาท)	๒๕๖๒ (บาท)	๒๕๖๓ (บาท)	๒๕๖๔ (บาท)	๒๕๖๕ (บาท)			
๓	โครงการจัดงานประเพณีสงกรานต์	เพื่อส่งเสริมอนุรักษ์ประเพณีวันสงกรานต์	จัดกิจกรรมงานประเพณีสงกรานต์	๓๕๐,๐๐๐	๓๕๐,๐๐๐	๓๕๐,๐๐๐	๓๕๐,๐๐๐	๓๕๐,๐๐๐	จำนวนชุมชนที่เข้าร่วมชบวนแห่	ประชาชนได้ทำกิจกรรมร่วมกันในวันสงกรานต์	กองการศึกษา
๔	โครงการจัดงานวันเข้าพรรษา	เพื่อส่งเสริมและอนุรักษ์ประเพณีวันเข้าพรรษา	จัดกิจกรรมประเพณีวันเข้าพรรษา	๑๐,๐๐๐	๑๐,๐๐๐	๑๐,๐๐๐	๑๐,๐๐๐	๑๐,๐๐๐	จำนวนชุมชนที่เข้าร่วมกิจกรรม	ประชาชนได้ทำกิจกรรมร่วมกันในวันเข้าพรรษา	กองการศึกษา
๕	โครงการจัดงานวันเด็ก	เพื่อกระตุ้นให้เด็กตระหนักถึงบทบาทหน้าที่สำคัญของตน	จัดกิจกรรมวันเด็กแห่งชาติให้กับเด็กและเยาวชน	๑๒๐,๐๐๐	๑๒๐,๐๐๐	๑๒๐,๐๐๐	๑๒๐,๐๐๐	๑๒๐,๐๐๐	จำนวนเด็กที่เข้าร่วมโครงการ	เด็กได้ทำกิจกรรมร่วมกันและสนุกสนานรื่นเริง	กองการศึกษา
๖	โครงการจัดงานวันลอยกระทง	เพื่อสืบสานและอนุรักษ์วัฒนธรรมประเพณีไทย	จัดกิจกรรมวันลอยกระทง	๑๓๐,๐๐๐	๑๓๐,๐๐๐	๑๓๐,๐๐๐	๑๓๐,๐๐๐	๑๓๐,๐๐๐	จำนวนชุมชนที่เข้าร่วมชบวนแห่	ประชาชนมีการสืบสานวัฒนธรรมไทยและได้ทำกิจกรรมกัน	กองการศึกษา
๗	โครงการวันสำคัญทางพระพุทธศาสนา	เพื่ออนุรักษ์และส่งเสริมสนับสนุนวันสำคัญทางพุทธศาสนา	จัดกิจกรรมวันสำคัญทางพระพุทธศาสนา	๑๐,๐๐๐	๑๐,๐๐๐	๑๐,๐๐๐	๑๐,๐๐๐	๑๐,๐๐๐	จำนวนกิจกรรมวันสำคัญทางพุทธศาสนา	ประชาชนได้ทำกิจกรรมร่วมกันในวันสำคัญทางพระพุทธศาสนา	กองการศึกษา
รวม	๗ โครงการ	-	-	๘๗๐,๐๐๐	๘๗๐,๐๐๐	๘๗๐,๐๐๐	๘๗๐,๐๐๐	๘๗๐,๐๐๐	-	-	-

รายละเอียดโครงการพัฒนา  
แผนพัฒนาท้องถิ่น (พ.ศ. ๒๕๖๑ - ๒๕๖๕)  
เทศบาลตำบลบ้านหมอ

แบบ ผ.๐๒

- ก. ยุทธศาสตร์จังหวัดที่ ๔.เสริมสร้างระบบบริการสาธารณะตามหลักธรรมาภิบาลและมีคุณภาพมาตรฐาน
- ข. ยุทธศาสตร์การพัฒนาของ อปท. ในเขตจังหวัด ๔.ยุทธศาสตร์การพัฒนากิจกรรมและบุคลากรภาครัฐสู่การบริหารจัดการที่ดี
- ๔.ยุทธศาสตร์การพัฒนากิจกรรมและบุคลากรภาครัฐสู่การบริหารจัดการที่ดี
- ๑.๑ แผนงานบริหารงานทั่วไป

ที่	โครงการ	วัตถุประสงค์	เป้าหมาย(ผลผลิตของโครงการ)	งบประมาณและที่ผ่านมา					ตัวชี้วัด (KPI)	ผลที่คาดว่าจะได้รับ	หน่วยงานรับผิดชอบหลัก
				๒๕๖๑ (บาท)	๒๕๖๒ (บาท)	๒๕๖๓ (บาท)	๒๕๖๔ (บาท)	๒๕๖๕ (บาท)			
๑	โครงการจัดทำแผนชุมชน	เพื่อให้ประชาชนได้แสดงความคิดเห็นหรือรับทราบปัญหาและความต้องการในการจัดทำแผนชุมชน	จัดทำประชาคมหรือฝักรอบรมในการจัดทำแผนชุมชน	๕๐,๐๐๐	๕๐,๐๐๐	๕๐,๐๐๐	๕๐,๐๐๐	๕๐,๐๐๐	ร้อยละของจำนวนผู้เข้าร่วมโครงการ	ชุมชนเกิดความเข้มแข็งเพิ่มมากขึ้นและสามารถแก้ไขปัญหาที่เกิดขึ้นภายในชุมชน โดยชุมชน	สำนักปลัด
๒	โครงการจัดทำแผนพัฒนา	เพื่อให้ประชาชนได้แสดงความคิดเห็นหรือรับทราบปัญหาและความต้องการในการจัดทำ แผนพัฒนาท้องถิ่น	จัดทำประชาคม หรือฝักรอบรมในการจัดทำแผนพัฒนาท้องถิ่นห้าปี	๕๐,๐๐๐	๕๐,๐๐๐	๕๐,๐๐๐	๕๐,๐๐๐	๕๐,๐๐๐	ร้อยละของจำนวนผู้เข้าร่วมโครงการ	มีแผนพัฒนาเทศบาลท้องถิ่นห้าปี	สำนักปลัด

ที่	โครงการ	วัตถุประสงค์	เป้าหมาย(ผลผลิตของโครงการ)	งบประมาณและที่ผ่านมา					ตัวชี้วัด (KPI)	ผลที่คาดว่าจะได้รับ	หน่วยงานรับผิดชอบหลัก
				๒๕๖๑ (บาท)	๒๕๖๒ (บาท)	๒๕๖๓ (บาท)	๒๕๖๔ (บาท)	๒๕๖๕ (บาท)			
๓	โครงการเพิ่มประสิทธิภาพและพัฒนาศักยภาพในการปฏิบัติงาน	เพื่อเพิ่มประสิทธิภาพและศักยภาพในการปฏิบัติงานราชการและการให้บริการประชาชน	จัดฝึกอบรมและศึกษาดูงาน ให้กับบุคลากรของเทศบาล	๕๐๐,๐๐๐	๕๐๐,๐๐๐	๕๐๐,๐๐๐	๕๐๐,๐๐๐	๕๐๐,๐๐๐	ร้อยละจำนวนพนักงานผู้บริหารและสมาชิกสภาเทศบาลที่เข้าร่วมโครงการ	ผู้บริหาร สมาชิกสภาเทศบาล และพนักงานเทศบาลได้รับการพัฒนาศักยภาพในการปฏิบัติงาน	สำนักปลัด
๔	โครงการอบรมและเผยแพร่ความรู้ทางกฎหมายด้านต่าง ๆ	เพื่อเผยแพร่ความรู้ทางด้านกฎหมายด้านต่าง ๆ ให้แก่ประชาชน และบุคลากรของเทศบาล	ฝึกอบรมและเผยแพร่ความรู้ทางกฎหมายด้านต่าง ๆ ให้แก่ ประชาชน และบุคลากรของเทศบาล	๕๐,๐๐๐	๕๐,๐๐๐	๕๐,๐๐๐	๕๐,๐๐๐	๕๐,๐๐๐	ร้อยละของจำนวนผู้เข้ารับการฝึกอบรม	ประชาชนและบุคลากรของเทศบาลได้รับความรู้เกี่ยวกับกฎหมายด้านต่าง ๆ เพิ่มมากขึ้น	สำนักปลัด
๕	โครงการศูนย์ปฏิบัติการร่วมในการช่วยเหลือประชาชนขององค์กรปกครองส่วนท้องถิ่น	เพื่ออุดหนุนและสนับสนุนการดำเนินงานโครงการศูนย์ปฏิบัติการร่วมในการช่วยเหลือประชาชนของ อปท.	ศูนย์ปฏิบัติการช่วยเหลือประชาชนขององค์กรปกครองส่วนท้องถิ่น สามารถอำนวยความสะดวกแก่ประชาชนและสามารถช่วยเหลือประชาชนตามอำนาจหน้าที่	-	๒๐,๐๐๐	๒๐,๐๐๐	๒๐,๐๐๐	๒๐,๐๐๐	จำนวนงาน/กิจกรรมที่เทศบาลได้ร่วมจัด	๑. ทำให้องค์กรปกครองส่วนท้องถิ่นในเขตพื้นที่อำเภอบ้านหมอ มีสถานที่กลาง และศูนย์ร่วมในการช่วยเหลือประชาชนขององค์กรปกครองส่วนท้องถิ่น เพื่อใช้ประโยชน์ร่วมกัน ก่อให้เกิดความสะดวกรวดเร็ว ในการบริหารราชการ	สำนักปลัด

ที่	โครงการ	วัตถุประสงค์	เป้าหมาย(ผลผลิตของโครงการ)	งบประมาณและที่ผ่านมา					ตัวชี้วัด (KPI)	ผลที่คาดว่าจะได้รับ	หน่วยงานรับผิดชอบหลัก
				๒๕๖๑ (บาท)	๒๕๖๒ (บาท)	๒๕๖๓ (บาท)	๒๕๖๔ (บาท)	๒๕๖๕ (บาท)			
										๒. ทำให้การดำเนินการช่วยเหลือประชาชนขององค์กรปกครองส่วนท้องถิ่น เป็นไปตามระเบียบ กระทรวงมหาดไทย ว่าด้วยค่าใช้จ่ายเพื่อช่วยเหลือประชาชนตามอำนาจหน้าที่ขององค์กรปกครองส่วนท้องถิ่น พ.ศ.๒๕๖๐ และประกาศกรมส่งเสริมการปกครองส่วนท้องถิ่น เรื่องหลักเกณฑ์วิธีการปฏิบัติงานศูนย์ปฏิบัติการร่วมในการช่วยเหลือ	
รวม	๕ โครงการ	-	-	๖๕๐,๐๐๐	๖๗๐,๐๐๐	๖๗๐,๐๐๐	๖๗๐,๐๐๐	๖๗๐,๐๐๐	-	-	-

รายละเอียดโครงการพัฒนา  
แผนพัฒนาท้องถิ่น (พ.ศ. ๒๕๖๑ - ๒๕๖๕)  
เทศบาลตำบลบ้านหมอ

แบบ ผ.๐๒

- ก. ยุทธศาสตร์จังหวัดที่ ๔.เสริมสร้างระบบบริการสาธารณะตามหลักธรรมาภิบาลและมีคุณภาพมาตรฐาน
- ข. ยุทธศาสตร์การพัฒนาของ อปท. ในเขตจังหวัด ๔.ยุทธศาสตร์การพัฒนากิจกรรมและบุคลากรภาครัฐสู่การบริหารจัดการที่ดี
- ๔.ยุทธศาสตร์การพัฒนากิจกรรมและบุคลากรภาครัฐสู่การบริหารจัดการที่ดี

๑.๑ แผนงานบริหารงานทั่วไป

ที่	โครงการ	วัตถุประสงค์	เป้าหมาย(ผลผลิตของโครงการ)	งบประมาณและที่ผ่านมา					ตัวชี้วัด (KPI)	ผลที่คาดว่าจะได้รับ	หน่วยงานรับผิดชอบหลัก
				๒๕๖๑ (บาท)	๒๕๖๒ (บาท)	๒๕๖๓ (บาท)	๒๕๖๔ (บาท)	๒๕๖๕ (บาท)			
๑	โครงการรณรงค์การชำระภาษี	เพื่อประชาสัมพันธ์ให้ประชาชนผู้มีหน้าที่เสียภาษีทราบ กำหนดการชำระภาษี และยื่นชำระภาษี	เทศบาลจะมีรายได้จากการจัดเก็บภาษีเพิ่มขึ้น	๔๐,๐๐๐	๔๐,๐๐๐	๔๐,๐๐๐	๔๐,๐๐๐	๔๐,๐๐๐	ร้อยละของจำนวนครั้งที่มีการรณรงค์การชำระภาษี	สร้างจิตสำนึกให้กับประชาชนในการชำระภาษี	กองคลัง
๒	โครงการปรับปรุงข้อมูลแผนที่ภาษีและทะเบียนทรัพย์สิน	เพื่อจัดเก็บข้อมูลรายการที่ดินและสิ่งปลูกสร้างเป็นฐานภาษีและใช้ในการคำนวณภาษีให้เป็นไปตามข้อมูลปัจจุบัน	ข้อมูลที่ดินและสิ่งปลูกสร้างเป็นข้อมูลปัจจุบัน	๓๐,๐๐๐	๓๐,๐๐๐	๓๐,๐๐๐	๓๐,๐๐๐	๓๐,๐๐๐	ร้อยละของจำนวนครั้งที่มีการปรับปรุงข้อมูล	ข้อมูลที่เป็นปัจจุบัน	กองคลัง



ที่	โครงการ	วัตถุประสงค์	เป้าหมาย(ผลผลิตของโครงการ)	งบประมาณและที่ผ่านมา					ตัวชี้วัด (KPI)	ผลที่คาดว่าจะได้รับ	หน่วยงานรับผิดชอบหลัก
				๒๕๖๑ (บาท)	๒๕๖๒ (บาท)	๒๕๖๓ (บาท)	๒๕๖๔ (บาท)	๒๕๖๕ (บาท)			
๓	โครงการให้บริการชำระภาษีเคลื่อนที่	เพื่ออำนวยความสะดวกให้กับประชาชนในการเสียภาษี	เทศบาลจะมีรายได้จากการจัดเก็บภาษีเพิ่มขึ้น	๕๐,๐๐๐	๕๐,๐๐๐	๕๐,๐๐๐	๕๐,๐๐๐	๕๐,๐๐๐	ร้อยละของจำนวนผู้มาชำระภาษี	จัดเก็บภาษีได้ตามกำหนดระยะเวลา	กองคลัง
๔	โครงการปรับปรุงศูนย์อาหารเทศบาล	เพื่อปรับปรุงศูนย์อาหารให้อยู่ในสภาพที่ดีพร้อมใช้งานได้และมีความสะอาดเป็นระเบียบเรียบร้อย	เพื่อให้ผู้ค้าและผู้บริโภคมาใช้บริการเกิดความพึงพอใจในการมาใช้บริการ	๒๐๐,๐๐๐	๒๐๐,๐๐๐	๒๐๐,๐๐๐	๒๐๐,๐๐๐	๒๐๐,๐๐๐	ร้อยละของจำนวนพื้นที่ที่ใช้ในการปรับปรุงศูนย์อาหาร	มีผู้ค้าเพิ่มมากขึ้นและผู้บริโภคเพิ่มมากขึ้น	กองคลัง
รวม	๔ โครงการ	-	-	๓๒๐,๐๐๐	๓๒๐,๐๐๐	๓๒๐,๐๐๐	๓๒๐,๐๐๐	๓๒๐,๐๐๐	-	-	-

รายละเอียดโครงการพัฒนา  
แผนพัฒนาท้องถิ่น (พ.ศ. ๒๕๖๑ - ๒๕๖๕)  
เทศบาลตำบลบ้านหมอ

แบบ ผ.๐๒

- ก. ยุทธศาสตร์จังหวัดที่ ๔.เสริมสร้างระบบบริการสาธารณะตามหลักธรรมาภิบาลและมีคุณภาพมาตรฐาน
- ข. ยุทธศาสตร์การพัฒนาของ อปท. ในเขตจังหวัด ๔.ยุทธศาสตร์การพัฒนากองค์กรและบุคลากรภาครัฐสู่การบริหารจัดการที่ดี
- ๔.ยุทธศาสตร์การพัฒนากองค์กรและบุคลากรภาครัฐสู่การบริหารจัดการที่ดี

๑.๒ แผนงานการศึกษา

ที่	โครงการ	วัตถุประสงค์	เป้าหมาย(ผลผลิตของโครงการ)	งบประมาณและที่ผ่านมา					ตัวชี้วัด (KPI)	ผลที่คาดว่าจะได้รับ	หน่วยงานรับผิดชอบหลัก
				๒๕๖๑ (บาท)	๒๕๖๒ (บาท)	๒๕๖๓ (บาท)	๒๕๖๔ (บาท)	๒๕๖๕ (บาท)			
๑	โครงการอุดหนุนค่าอาหารกลางวันเด็กนักเรียน	เพื่อสนับสนุนเป็นค่าอาหารกลางวันให้กับโรงเรียนบ้านหมอ (พัฒนราษฎร์) (พัฒนราษฎร์)	สนับสนุนเป็นค่าอาหารกลางวันให้แก่เด็กนักเรียนโรงเรียนบ้านหมอ (พัฒนราษฎร์) ให้ได้รับโภชนาการที่ดี	๒,๖๘๐,๐๐๐	๒,๘๗๒,๐๐๐	๒,๘๗๒,๐๐๐	๒,๘๗๒,๐๐๐	๒,๘๗๒,๐๐๐	ร้อยละของจำนวนเด็กนักเรียนที่ได้รับการสนับสนุนค่าอาหารกลางวัน	นักเรียนได้รับโภชนาการที่ดีมีประโยชน์ถูกหลักอนามัยมีสุขภาพแข็งแรงเหมาะสมกับวัย	กองการศึกษา
๒	โครงการอุดหนุนการจัดงานประเพณีตักบาตรดอกเข้าพรรษาให้แก่ท้องถิ่นจังหวัดสระบุรี	เพื่ออนุรักษ์และส่งเสริมประเพณีตักบาตรดอกเข้าพรรษา	อุดหนุนการจัดงานประเพณีตักบาตรดอกเข้าพรรษาให้แก่สำนักงานท้องถิ่นจังหวัดสระบุรี	๓๐,๐๐๐	๓๐,๐๐๐	๓๐,๐๐๐	๓๐,๐๐๐	๓๐,๐๐๐	ร้อยละของจำนวนเงินอุดหนุน	ช่วยส่งเสริมการท่องเที่ยวเชิงวัฒนธรรมของจังหวัดสระบุรี	กองการศึกษา
รวม	๒ โครงการ	-	-	๒,๗๑๐,๐๐๐	๒,๙๐๒,๐๐๐	๒,๙๐๒,๐๐๐	๒,๙๐๒,๐๐๐	๒,๙๐๒,๐๐๐	-	-	-

รายละเอียดโครงการพัฒนา  
แผนพัฒนาท้องถิ่น (พ.ศ. ๒๕๖๑ - ๒๕๖๕)  
เทศบาลตำบลบ้านหม้อ

แบบ ผ.๐๒

- ก. ยุทธศาสตร์จังหวัดที่ ๔.เสริมสร้างระบบบริการสาธารณะตามหลักธรรมาภิบาลและมีคุณภาพมาตรฐาน  
ข. ยุทธศาสตร์การพัฒนาของ อปท. ในเขตจังหวัด ๔.ยุทธศาสตร์การพัฒนากองกรและบุคลากรภาครัฐสู่การบริหารจัดการที่ดี  
๔.ยุทธศาสตร์การพัฒนากองกรและบุคลากรภาครัฐสู่การบริหารจัดการที่ดี

๑.๓ แผนงานเคหะและชุมชน

ที่	โครงการ	วัตถุประสงค์	เป้าหมาย(ผลผลิตของโครงการ)	งบประมาณและที่ผ่านมา					ตัวชี้วัด (KPI)	ผลที่คาดว่าจะได้รับ	หน่วยงานรับผิดชอบหลัก
				๒๕๖๑ (บาท)	๒๕๖๒ (บาท)	๒๕๖๓ (บาท)	๒๕๖๔ (บาท)	๒๕๖๕ (บาท)			
๑	โครงการรักษาความสะอาดและความเป็นระเบียบเรียบร้อยในชุมชน	เพื่อรักษาความสะอาดความเป็นระเบียบเรียบร้อยและการรักษาสิ่งแวดล้อม	จัดระเบียบชุมชนน่ายุ่ด้านรักษาความสะอาดความเป็นระเบียบเรียบร้อยและรณรงค์รักษาความสะอาดและสิ่งแวดล้อม	๒๐,๐๐๐	๒๐,๐๐๐	๒๐,๐๐๐	๒๐,๐๐๐	๒๐,๐๐๐	ร้อยละของจำนวนชุมชนที่ได้รับรางวัลให้เป็นชุมชนน่ายุ่ด้านรักษาความสะอาดความเป็นระเบียบเรียบร้อย	ชุมชนในเขตเทศบาลมีความสะอาดความเป็นระเบียบเรียบร้อยเพิ่มมากขึ้น	กองสาธารณสุข
๒	โครงการปรับปรุงเต็นท์เทศบาล จำนวน ๔ หลัง	เพื่อให้บริการประชาชนที่อยู่ในเขตเทศบาล และบริเวณใกล้เคียง	ปรับปรุงและซ่อมแซมเต็นท์จำนวน ๔ หลัง	๗๕,๐๐๐	๗๕,๐๐๐	๗๕,๐๐๐	๗๕,๐๐๐	๗๕,๐๐๐	ร้อยละของค่าใช้จ่ายในการปรับปรุง	เต็นท์มีสภาพที่ดีพร้อมใช้งานในการให้บริการประชาชน	กองช่าง

ที่	โครงการ	วัตถุประสงค์	เป้าหมาย(ผลผลิตของโครงการ)	งบประมาณและที่ผ่านมา					ตัวชี้วัด (KPI)	ผลที่คาดว่าจะได้รับ	หน่วยงานรับผิดชอบหลัก
				๒๕๖๑ (บาท)	๒๕๖๒ (บาท)	๒๕๖๓ (บาท)	๒๕๖๔ (บาท)	๒๕๖๕ (บาท)			
๓	โครงการก่อสร้างอาคารเอนกประสงค์พร้อมปรับภูมิทัศน์บริเวณที่ดินเทศบาล หมู่ที่ ๒	เพื่อให้ประชาชนได้มีสถานที่ใช้ในการทำกิจกรรมต่างๆ ร่วมกัน	ก่อสร้างอาคารเอนกประสงค์พร้อมปรับภูมิทัศน์บริเวณที่ดินเทศบาล หมู่ที่ ๒	๖,๐๐๐,๐๐๐	๖,๐๐๐,๐๐๐	๖,๐๐๐,๐๐๐	๖,๐๐๐,๐๐๐	๖,๐๐๐,๐๐๐	ร้อยละของค่าใช้จ่ายในการก่อสร้าง	ประชาชนมีสถานที่ใช้ในการทำกิจกรรมร่วมกัน	กองช่าง
๔	โครงการค่าบำรุงรักษาและปรับปรุงที่ดินและสิ่งก่อสร้าง	เพื่อเพิ่มประสิทธิภาพและศักยภาพในการให้บริการประชาชน	บำรุงรักษาและปรับปรุงที่ดินและสิ่งก่อสร้าง	๓๐๐,๐๐๐	๓๐๐,๐๐๐	๓๐๐,๐๐๐	๓๐๐,๐๐๐	๓๐๐,๐๐๐	ร้อยละของจำนวนพื้นที่ที่ใช้ในการปรับปรุง (ตารางเมตร)	ประชาชนได้มีสถานที่ที่ใช้ในการพักผ่อนหย่อนใจและได้รับความสะดวกสบายเพิ่มมากขึ้น	กองช่าง
รวม	๔ โครงการ	-	-	๖,๓๙๕,๐๐๐	๖,๓๙๕,๐๐๐	๖,๓๙๕,๐๐๐	๖,๓๙๕,๐๐๐	๖,๓๙๕,๐๐๐	-	-	-

รายละเอียดโครงการพัฒนา  
แผนพัฒนาท้องถิ่น (พ.ศ. ๒๕๖๑ - ๒๕๖๕)  
เทศบาลตำบลบ้านหม้อ

แบบ ผ.๐๒

- ก. ยุทธศาสตร์จังหวัดที่ ๔.เสริมสร้างระบบบริการสาธารณะตามหลักธรรมาภิบาลและมีคุณภาพมาตรฐาน  
ข. ยุทธศาสตร์การพัฒนาของ อปท. ในเขตจังหวัด ๔.ยุทธศาสตร์การพัฒนากองกรและบุคลากรภาครัฐสู่การบริหารจัดการที่ดี  
๔.ยุทธศาสตร์การพัฒนากองกรและบุคลากรภาครัฐสู่การบริหารจัดการที่ดี

๑.๑ แผนงานงบกลาง

ที่	โครงการ	วัตถุประสงค์	เป้าหมาย(ผลผลิตของโครงการ)	งบประมาณและที่ผ่านมา					ตัวชี้วัด (KPI)	ผลที่คาดว่าจะได้รับ	หน่วยงานรับผิดชอบหลัก
				๒๕๖๑ (บาท)	๒๕๖๒ (บาท)	๒๕๖๓ (บาท)	๒๕๖๔ (บาท)	๒๕๖๕ (บาท)			
๑	โครงการเบี้ยยังชีพผู้สูงอายุ	เพื่อช่วยเหลือและบรรเทาทุกข์ให้กับผู้สูงอายุ	จ่ายเบี้ยยังชีพให้กับผู้สูงอายุ	๓๐,๐๐๐	๓๐,๐๐๐	๓๐,๐๐๐	๓๐,๐๐๐	๓๐,๐๐๐	จำนวนผู้สูงอายุที่ได้รับเบี้ยยังชีพ	ผู้สูงอายุได้รับการดูแลช่วยเหลือและบรรเทาทุกข์	กองสวัสดิการสังคม
๒	โครงการเบี้ยยังชีพผู้สูงอายุ	เพื่อจ่ายเป็นเงินสำหรับสนับสนุนการสร้างหลักประกันรายได้ให้แก่ผู้สูงอายุที่ขึ้นทะเบียน	จ่ายเบี้ยยังชีพให้กับผู้สูงอายุ	๔,๕๙๒,๔๐๐	๔,๕๙๒,๔๐๐	๔,๕๙๒,๔๐๐	๔,๕๙๒,๔๐๐	๔,๕๙๒,๔๐๐	จำนวนผู้สูงอายุที่ได้รับเบี้ยยังชีพ	ผู้สูงอายุได้รับการดูแลช่วยเหลือและบรรเทาทุกข์	กองสวัสดิการสังคม
๓	โครงการเบี้ยยังชีพคนพิการ	เพื่อจ่ายเป็นเงินสำหรับสนับสนุนสวัสดิการทางสังคมให้แก่ผู้พิการที่ขึ้นทะเบียน	จ่ายเบี้ยยังชีพให้กับคนพิการ	๑,๐๑๗,๖๐๐	๑,๐๑๗,๖๐๐	๑,๐๑๗,๖๐๐	๑,๐๑๗,๖๐๐	๑,๐๑๗,๖๐๐	จำนวนคนพิการที่ได้รับเบี้ยยังชีพ	คนพิการได้รับการดูแลช่วยเหลือและบรรเทาทุกข์	กองสวัสดิการสังคม

ที่	โครงการ	วัตถุประสงค์	เป้าหมาย(ผลผลิตของโครงการ)	งบประมาณและที่ผ่านมา					ตัวชี้วัด (KPI)	ผลที่คาดว่าจะได้รับ	หน่วยงานรับผิดชอบหลัก
				๒๕๖๑ (บาท)	๒๕๖๒ (บาท)	๒๕๖๓ (บาท)	๒๕๖๔ (บาท)	๒๕๖๕ (บาท)			
๔	โครงการเงินสมทบกองทุนประกันสังคม	เพื่อจ่ายเป็นเงินสมทบเข้ากองทุนประกันสังคมให้กับพนักงานจ้าง	ส่งเงินสมทบเข้ากองทุนประกันสังคมในอัตราร้อยละ ๕ ของค่าจ้างที่เทศบาลต้องจ่ายให้แก่พนักงานจ้าง	๖๔,๘๐๐	๖๔,๘๐๐	๘,๔๐๐	๘,๔๐๐	๘,๔๐๐	ร้อยละของพนักงานจ้างที่เข้าประกันสังคม	พนักงานจ้างที่ได้รับ การดูแลและสวัสดิการที่ดี	กองการศึกษา
๕	โครงการเงินสมทบกองทุนหลักประกันสุขภาพ	เพื่อช่วยเหลือประชาชนที่มีรายได้น้อยให้ได้รับการบริการในการรักษาพยาบาลได้อย่างทั่วถึง	อุดหนุนเงินสมทบเข้ากองทุนหลักประกันสุขภาพ	๑๐๐,๐๐๐	๑๐๐,๐๐๐	๑๐๐,๐๐๐	๑๐๐,๐๐๐	๑๐๐,๐๐๐	ร้อยละของผู้ที่ใช้กองทุนประกันสุขภาพ	ประชาชนสามารถเข้าถึงบริการและการรักษาพยาบาลได้อย่างทั่วถึง	กองสาธารณสุข
๖	ค่าชำระหนี้เงินต้น	เพื่อชำระหนี้เงินต้น	ชำระหนี้เงินต้นรายปีให้กับธนาคารกรุงไทย	๒,๑๐๐,๐๐๐	๒,๑๐๐,๐๐๐	๒,๑๐๐,๐๐๐	๒,๑๐๐,๐๐๐	๒,๑๐๐,๐๐๐	ร้อยละของจำนวนเงินต้นลดลง	พัฒนาศักยภาพในการปฏิบัติงานราชการและการให้บริการประชาชน	สำนักปลัด
๗	ค่าชำระดอกเบี้ย	เพื่อชำระดอกเบี้ยเงินกู้	ชำระดอกเบี้ยให้กับธนาคารกรุงไทย	๑,๐๐๐,๐๐๐	๑,๐๐๐,๐๐๐	๔๐๐,๐๐๐	๔๐๐,๐๐๐	๔๐๐,๐๐๐	ร้อยละของจำนวนดอกเบี้ยเงินกู้ลดลง	พัฒนาศักยภาพในการปฏิบัติงานราชการและการให้บริการประชาชน	สำนักปลัด
๘	เงินสมทบกองทุนประกันสังคม	เพื่อจ่ายเป็นเงินสมทบกองทุนประกันสังคมให้กับพนักงานจ้าง	ส่งเงินสมทบเข้ากองทุนประกันสังคมในอัตรา ร้อยละ ๕ ของค่าจ้างที่เทศบาลต้องจ่ายให้แก่พนักงานจ้าง	๑๐๐,๐๐๐	๑๐๐,๐๐๐	๑๐๐,๐๐๐	๑๐๐,๐๐๐	๑๐๐,๐๐๐	ร้อยละของจำนวนเงินที่ส่งเงินสมทบเข้า	พนักงานจ้างได้รับสิทธิประโยชน์ตามพระราชบัญญัติประกันสังคม	สำนักปลัด

ที่	โครงการ	วัตถุประสงค์	เป้าหมาย(ผลผลิตของโครงการ)	งบประมาณและที่ผ่านมา					ตัวชี้วัด (KPI)	ผลที่คาดว่าจะได้รับ	หน่วยงานรับผิดชอบหลัก
				๒๕๖๑ (บาท)	๒๕๖๒ (บาท)	๒๕๖๓ (บาท)	๒๕๖๔ (บาท)	๒๕๖๕ (บาท)			
๙	เงินสมทบกองทุนเงินทดแทน	เพื่อชำระเงินสมทบกองทุนเงินทดแทนตาม พรบ.เงินทดแทน (ฉบับที่ ๒) พ.ศ.๒๕๖๑	ส่งเงินสมทบกองทุนเงินทดแทน ตาม พรบ.เงินทดแทน (ฉบับที่ ๒) พ.ศ.๒๕๖๑	-	๕,๐๐๐	๕,๐๐๐	๕,๐๐๐	๕,๐๐๐	ร้อยละของจำนวนเงินที่ส่งเงินสมทบกองทุนเงินทดแทนให้กับพนักงานจ้าง	พนักงานจ้างได้รับสิทธิประโยชน์ตามกฎหมายว่าด้วยเงินทดแทน	สำนักปลัด
๑๐	เงินบำรุงสมาคมสันนิบาตเทศบาลแห่งประเทศไทย	เพื่อเพิ่มประสิทธิภาพ และศักยภาพในการปฏิบัติงานราชการ และการให้บริการประชาชน	จ่ายเงินบำรุงสมาคมสันนิบาตเทศบาลแห่งประเทศไทย	๕๐,๐๐๐	๕๐,๐๐๐	๕๐,๐๐๐	๕๐,๐๐๐	๕๐,๐๐๐	ร้อยละของจำนวนเงินที่จ่ายเป็นค่าบำรุงสมาคมสันนิบาตเทศบาลแห่งประเทศไทย	พนักงานศักยภาพในการปฏิบัติงานราชการ และการให้บริการประชาชน	สำนักปลัด
๑๑	โครงการค่าใช้จ่ายในกิจการจราจร	เพื่อเป็นค่าใช้จ่ายในกิจการจราจร ค่าซื้อสีวาดถนนและป้ายเครื่องหมายจราจรต่างๆแผ่นกันจราจรกรวยยางรวมทั้งอุปกรณ์ต่างๆที่ใช้ในการควบคุมการสัญจรอื่น ๆ	ค่าใช้จ่ายในกิจการจราจร	๕๐,๐๐๐	๕๐,๐๐๐	๕๐,๐๐๐	๕๐,๐๐๐	๕๐,๐๐๐	ร้อยละของจำนวนเงินที่ใช้จ่ายในกิจการจราจร	อำนวยความสะดวกให้กับประชาชนลดการเกิดอุบัติเหตุในพื้นที่	สำนักปลัด

ที่	โครงการ	วัตถุประสงค์	เป้าหมาย(ผลผลิตของโครงการ)	งบประมาณและที่ผ่านมา					ตัวชี้วัด (KPI)	ผลที่คาดว่าจะได้รับ	หน่วยงานรับผิดชอบหลัก
				๒๕๖๑ (บาท)	๒๕๖๒ (บาท)	๒๕๖๓ (บาท)	๒๕๖๔ (บาท)	๒๕๖๕ (บาท)			
๑๒	โครงการเงินสำรองจ่าย	เพื่อใช้จ่ายกรณีฉุกเฉินที่มีสาธารณภัยเกิดขึ้นหรือบรรเทาปัญหาความเดือดร้อนของประชาชนเป็นส่วนร่วม	จ่ายเงินสำรองจ่ายเพื่อช่วยเหลือประชาชน	๑๐๐,๐๐๐	๑๐๐,๐๐๐	๑๐๐,๐๐๐	๑๐๐,๐๐๐	๑๐๐,๐๐๐	ร้อยละของจำนวนเงินที่ใช้ในการสำรองจ่าย	สามารถบรรเทาความเดือดร้อนให้กับประชาชนเป็นส่วนร่วม	สำนักปลัด
๑๓	เงินช่วยเหลือพิเศษ	เพื่อช่วยเหลือทายาทของพนักงาน ลูกจ้างและพนักงานจ้างของเทศบาลที่เสียชีวิต	เงินช่วยเหลือพิเศษสำหรับพนักงาน ลูกจ้างและพนักงานจ้าง ของเทศบาลที่เสียชีวิตในระหว่างรับราชการ	๑๐๐,๐๐๐	๑๐๐,๐๐๐	๑๐๐,๐๐๐	๑๐๐,๐๐๐	๑๐๐,๐๐๐	ร้อยละของจำนวนเงินที่จ่ายให้กับทายาทของพนักงานเทศบาลและลูกจ้างของเทศบาลที่เสียชีวิต หรือช่วยเหลือพนักงานเทศบาล ลูกจ้างพนักงานจ้างของเทศบาลที่ได้รับอันตรายหรือเจ็บป่วยในการปฏิบัติหน้าที่	พนักงานเทศบาล ลูกจ้างและพนักงานจ้างได้รับสิทธิประโยชน์ตามกฎหมายที่กำหนด	สำนักปลัด



ที่	โครงการ	วัตถุประสงค์	เป้าหมาย(ผลผลิตของโครงการ)	งบประมาณและที่ผ่านมา					ตัวชี้วัด (KPI)	ผลที่คาดว่าจะได้รับ	หน่วยงานรับผิดชอบหลัก
				๒๕๖๑ (บาท)	๒๕๖๒ (บาท)	๒๕๖๓ (บาท)	๒๕๖๔ (บาท)	๒๕๖๕ (บาท)			
๑๔	เงินสมทบกองทุนบำเหน็จบำนาญข้าราชการส่วนท้องถิ่น (กบท.)	เพื่อสมทบเงินเข้ากองทุนบำเหน็จบำนาญข้าราชการส่วนท้องถิ่น ที่เกษียณอายุให้ได้รับสวัสดิการที่ดี	ส่งเงินสมทบเข้ากองทุนบำเหน็จ บำนาญข้าราชการส่วนท้องถิ่น (กบท.)	๕๐๐,๐๐๐	๕๐๐,๐๐๐	๕๐๐,๐๐๐	๕๐๐,๐๐๐	๕๐๐,๐๐๐	ร้อยละของจำนวนเงินที่จ่ายสมทบกองทุนบำเหน็จบำนาญข้าราชการส่วนท้องถิ่น	ข้าราชการที่เกษียณอายุได้รับการจัดสวัสดิการที่ดี	
๑๕	เงินช่วยค่าครองชีพผู้รับบำนาญ (ชคบ.)	เพื่อเป็นสวัสดิการให้กับข้าราชการที่เกษียณอายุได้รับเงินช่วยเหลือค่าครองชีพ	จ่ายเงินช่วยเหลือค่าครองชีพผู้รับบำนาญที่ได้รับสิทธิตามระเบียบกฎหมาย	๓๒,๐๐๐	๓๒,๐๐๐	๓๒,๐๐๐	๓๒,๐๐๐	๓๒,๐๐๐	ร้อยละของข้าราชการบำนาญที่ได้รับเงินช่วยเหลือค่าครองชีพ	ข้าราชการบำนาญได้รับเงินสวัสดิการค่าครองชีพในการดำรงชีพในการดำรงชีวิตให้ดีขึ้น	
รวม	๑๕ โครงการ	-	-	๙,๘๓๖,๘๐๐	๙,๘๔๑,๘๐๐	๙,๑๘๕,๔๐๐	๙,๑๘๕,๔๐๐	๙,๑๘๕,๔๐๐	-	-	

รายละเอียดโครงการพัฒนา  
แผนพัฒนาท้องถิ่น (พ.ศ. ๒๕๖๑ - ๒๕๖๕)  
เทศบาลตำบลบ้านหมอ

แบบ ผ.๐๒

- ก. ยุทธศาสตร์จังหวัดที่ ๔.เสริมสร้างระบบบริการสาธารณะตามหลักธรรมาภิบาลและมีคุณภาพมาตรฐาน
- ข. ยุทธศาสตร์การพัฒนาของ อปท. ในเขตจังหวัด ๔.ยุทธศาสตร์การพัฒนากิจกรรมและบุคลากรภาครัฐสู่การบริหารจัดการที่ดี
- ๔.ยุทธศาสตร์การพัฒนากิจกรรมและบุคลากรภาครัฐสู่การบริหารจัดการที่ดี

๑.๑ แผนงาน การรักษาความสงบภายใน

ที่	โครงการ	วัตถุประสงค์	เป้าหมาย(ผลผลิตของโครงการ)	งบประมาณและที่ผ่านมา					ตัวชี้วัด (KPI)	ผลที่คาดว่าจะได้รับ	หน่วยงานรับผิดชอบหลัก
				๒๕๖๑ (บาท)	๒๕๖๒ (บาท)	๒๕๖๓ (บาท)	๒๕๖๔ (บาท)	๒๕๖๕ (บาท)			
๑	โครงการลอกท่อระบายน้ำภายในเขตเทศบาล	เพื่อให้มีการระบายน้ำที่ดีขึ้น และไม่เกิดการท่วมขังในฤดูฝน	ลอกท่อระบายน้ำภายในเขตเทศบาล	๓๐,๐๐๐	๓๐,๐๐๐	๓๐,๐๐๐	๓๐,๐๐๐	๓๐,๐๐๐	ร้อยละของจำนวนท่อระบายน้ำ	ช่วยให้การระบายน้ำดีขึ้นและป้องกันไม่ให้น้ำท่วมขังประชาชนเกิดความพึงพอใจ	งานป้องกันฯ
๒	โครงการป้องกันและลดอุบัติเหตุทางถนน	เพื่อลดอุบัติเหตุทางถนน และป้องกันแก้ไขปัญหาในการสัญจรไปมา	จัดกิจกรรมในการป้องกันและลดอุบัติเหตุทางถนนตามจุดต่างๆ ในช่วงเทศกาล	๒๐,๐๐๐	๒๐,๐๐๐	๒๐,๐๐๐	๒๐,๐๐๐	๒๐,๐๐๐	ร้อยละของจำนวนครั้งที่เกิดอุบัติเหตุลดลง	ประชาชนได้รับความปลอดภัยในชีวิตและทรัพย์สินเพิ่มมากขึ้น	งานป้องกันฯ
๓	โครงการฝึกอบรมเพิ่มและพัฒนาศักยภาพบุคลากรในการปฏิบัติงาน ในด้านการป้องกันและบรรเทาสาธารณภัย	เพื่อเพิ่มประสิทธิภาพในการปฏิบัติงานด้านการป้องกันและบรรเทาสาธารณภัยให้กับประชาชน	ฝึกอบรมเพิ่มประสิทธิภาพในการปฏิบัติงานด้านการป้องกันและบรรเทาสาธารณภัย	๒๐,๐๐๐	๒๐,๐๐๐	๒๐,๐๐๐	๒๐,๐๐๐	๒๐,๐๐๐	ร้อยละของจำนวนผู้เข้ารับการฝึกอบรม	พัฒนาศักยภาพในการปฏิบัติงานราชการและการให้บริการประชาชน	งานป้องกันฯ

ที่	โครงการ	วัตถุประสงค์	เป้าหมาย(ผลผลิตของโครงการ)	งบประมาณและที่ผ่านมา					ตัวชี้วัด (KPI)	ผลที่คาดว่าจะได้รับ	หน่วยงานรับผิดชอบหลัก
				๒๕๖๑ (บาท)	๒๕๖๒ (บาท)	๒๕๖๓ (บาท)	๒๕๖๔ (บาท)	๒๕๖๕ (บาท)			
๔	โครงการฝึกอบรม ทบพทวนอาสาสมัคร ป้องกันภัยฝ่ายพลเรือน	เพื่อเพิ่ม ประสิทธิภาพและ ศักยภาพให้กับ อาสาสมัครป้องกัน ภัยฝ่ายพลเรือน	ฝึกอบรมหรือฝึก ทบพทวนอาสาสมัคร ป้องกันภัยฝ่ายพลเรือน	๕๐,๐๐๐	๕๐,๐๐๐	๑๖๐,๐๐๐	๑๖๐,๐๐๐	๑๖๐,๐๐๐	ร้อยละของ จำนวนผู้เข้า รับการ ฝึกอบรม	พัฒนาศักยภาพให้กับ สมาชิกอาสาสมัคร ป้องกันภัยฝ่ายพลเรือน	งานป้องกันฯ
๕	โครงการปรับปรุง ท่อธารประปา ดับเพลิง	เพื่อเพิ่ม ประสิทธิภาพและ ศักยภาพในการ ป้องกันและระงับ อัคคีภัย	ติดตั้งเพิ่มเติมดูแล รักษาท่อธารประปา ดับเพลิง ให้มีสภาพ พร้อมใช้งาน	๕๐,๐๐๐	๕๐,๐๐๐	๕๐,๐๐๐	๕๐,๐๐๐	๕๐,๐๐๐	ร้อยละของ จำนวนท่อ ธารประปา ดับเพลิงต่อ พื้นที่	ประชาชนเกิดความ มั่นใจในชีวิตและ ทรัพย์สินเพิ่มมากขึ้น	งานป้องกันฯ
๖	โครงการ ค่าตอบแทน อาสาสมัครป้องกัน ภัยฝ่ายพลเรือน	เพื่อเพิ่ม ประสิทธิภาพและ ศักยภาพปฏิบัติ ราชการและการ ให้บริการกับ ประชาชน	ค่าตอบแทนอาสาสมัคร ป้องกันภัยฝ่ายพลเรือน	๔๐,๐๐๐	๔๐,๐๐๐	๔๐,๐๐๐	๔๐,๐๐๐	๔๐,๐๐๐	ร้อยละของ จำนวน อาสาสมัคร ป้องกันภัย ฝ่ายพลเรือน ที่ได้รับ ค่าตอบแทน	พัฒนาศักยภาพในการ ปฏิบัติราชการและการ ให้บริการประชาชน	งานป้องกันฯ
๗	โครงการจัดกิจกรรม หรือร่วมกิจกรรม วัน อปพร.	เพื่อเพิ่ม ประสิทธิภาพและ ศักยภาพของสมาชิก อปพร.	จัดกิจกรรมหรือร่วม กิจกรรมวัน อปพร.	๑๐,๐๐๐	๑๐,๐๐๐	๑๐,๐๐๐	๑๐,๐๐๐	๑๐,๐๐๐	ร้อยละของ จำนวน ผู้เข้าร่วม กิจกรรม	พัฒนาศักยภาพในการ ปฏิบัติงานของสมาชิก อปพร.	งานป้องกันฯ

ที่	โครงการ	วัตถุประสงค์	เป้าหมาย(ผลผลิตของโครงการ)	งบประมาณและที่ผ่านมา					ตัวชี้วัด (KPI)	ผลที่คาดว่าจะได้รับ	หน่วยงานรับผิดชอบหลัก
				๒๕๖๑ (บาท)	๒๕๖๒ (บาท)	๒๕๖๓ (บาท)	๒๕๖๔ (บาท)	๒๕๖๕ (บาท)			
๘	โครงการฝึกอบรมแผนการป้องกันและบรรเทาสาธารณภัย	เพื่อเพิ่มประสิทธิภาพและศักยภาพของพนักงานที่ปฏิบัติงานด้านการป้องกันและบรรเทาสาธารณภัย	ฝึกอบรมแผนการป้องกันและบรรเทาสาธารณภัย	๓๐,๐๐๐	๓๐,๐๐๐	๓๐,๐๐๐	๓๐,๐๐๐	๓๐,๐๐๐	ร้อยละของจำนวนผู้เข้ารับการฝึกอบรม	พัฒนาศักยภาพในการปฏิบัติงานของผู้ที่ปฏิบัติงานด้านการป้องกันและบรรเทาสาธารณภัย	งานป้องกันฯ
๙	โครงการฝึกอบรมพัฒนาศักยภาพด้านการป้องกันและบรรเทาสาธารณภัยโดยอาศัยชุมชนเป็นฐาน	เพื่อให้ประชาชนในชุมชนได้รับความรู้และสามารถช่วยเหลือเหตุการณ์ในเบื้องต้นได้	ฝึกอบรมให้ความรู้กับประชาชนในชุมชนทุกชุมชนในเขตเทศบาล	๔๐,๐๐๐	๔๐,๐๐๐	๔๐,๐๐๐	๔๐,๐๐๐	๔๐,๐๐๐	ร้อยละของจำนวนผู้เข้ารับการฝึกอบรม	ประชาชนมีความสามารถในการป้องกันและบรรเทาสาธารณภัยได้อย่างถูกต้องและปฏิบัติงานร่วมกับเจ้าหน้าที่อย่างมีประสิทธิภาพ	งานป้องกันฯ
๑๐	โครงการหนึ่งตำบล/ท้องถิ่น หนึ่งทีมกู้ภัย	เพื่อเพิ่มประสิทธิภาพและศักยภาพการปฏิบัติงานของเจ้าหน้าที่ทีมกู้ภัย	จัดกิจกรรมฝึกอบรมโครงการหนึ่งตำบล/ท้องถิ่น หนึ่งทีมกู้ภัย	๒๐,๐๐๐	๒๐,๐๐๐	๒๐,๐๐๐	๒๐,๐๐๐	๒๐,๐๐๐	ร้อยละของจำนวนผู้เข้าร่วมโครงการ	พัฒนาศักยภาพของเจ้าหน้าที่ที่ปฏิบัติงานด้านการกู้ภัย	งานป้องกันฯ

ที่	โครงการ	วัตถุประสงค์	เป้าหมาย(ผลผลิตของโครงการ)	งบประมาณและที่ผ่านมา					ตัวชี้วัด (KPI)	ผลที่คาดว่าจะได้รับ	หน่วยงานรับผิดชอบหลัก
				๒๕๖๑ (บาท)	๒๕๖๒ (บาท)	๒๕๖๓ (บาท)	๒๕๖๔ (บาท)	๒๕๖๕ (บาท)			
๑๑	โครงการอบรมจัดตั้งเครือข่ายอาสาสมัครแจ้งเตือนภัย "มิสเตอร์เตือนภัย" ประจำหมู่บ้าน/ชุมชน	เพื่อเพิ่มประสิทธิภาพและศักยภาพให้กับอาสาสมัครแจ้งเตือนภัย	อบรมจัดตั้งเครือข่ายอาสาสมัครแจ้งเตือนภัยประจำหมู่บ้าน	๑๐,๐๐๐	๑๐,๐๐๐	๑๐,๐๐๐	๑๐,๐๐๐	๑๐,๐๐๐	ร้อยละของจำนวนผู้เข้าร่วมโครงการ	สามารถเพิ่มประสิทธิภาพและศักยภาพให้กับอาสาสมัครแจ้งเตือนภัยเพิ่มมากขึ้น	งานป้องกันฯ
๑๒	โครงการศูนย์บริหารงานร่วมในการป้องกันและบรรเทาสาธารณภัยขององค์กรปกครองส่วนท้องถิ่น	เพื่อเพิ่มประสิทธิภาพและศักยภาพการปฏิบัติงานและการให้บริการประชาชน	จัดตั้งศูนย์บริหารงานร่วมในการป้องกันและบรรเทาสาธารณภัยขององค์กรปกครองส่วนท้องถิ่น	๒๐๐,๐๐๐	๒๐๐,๐๐๐	๒๐๐,๐๐๐	๒๐๐,๐๐๐	๒๐๐,๐๐๐	ร้อยละของจำนวนผู้เข้าร่วมโครงการ	พัฒนาศักยภาพในการปฏิบัติงานและการให้บริการประชาชน	งานป้องกันฯ
๑๓	โครงการฝึกอบรมการป้องกันและระงับอัคคีภัยให้กับนักเรียน	เพื่อให้นักเรียนารู้ถึงวิธีการป้องกันและระงับอัคคีภัยได้อย่างถูกต้อง	จัดกิจกรรมฝึกอบรมในการป้องกันและระงับอัคคีภัยให้กับนักเรียน	๔๐,๐๐๐	๔๐,๐๐๐	๔๐,๐๐๐	๔๐,๐๐๐	๔๐,๐๐๐	ร้อยละของจำนวนนักเรียนที่เข้าร่วมฝึกอบรม	นักเรียนสามารถช่วยเหลือตัวเองและคนอื่นในเรื่องการป้องกันและระงับอัคคีภัยได้อย่างถูกต้อง	งานป้องกันฯ
๑๔	โครงการส่งเสริมและสนับสนุนกิจกรรมตามนโยบายของรัฐ	เพื่อส่งเสริมให้ประชาชนได้เข้ามามีส่วนร่วมในกิจกรรมต่างๆตามนโยบายรัฐบาล กระทรวง จังหวัด อำเภอ	จัดกิจกรรมหรือเข้าร่วมกิจกรรมตามนโยบายรัฐบาลกระทรวงจังหวัดอำเภอ	๕๐,๐๐๐	๕๐,๐๐๐	๕๐,๐๐๐	๕๐,๐๐๐	๕๐,๐๐๐	ร้อยละของจำนวนผู้เข้าร่วมกิจกรรม	ประชาชนมีส่วนร่วมในการดำเนินกิจกรรมตามนโยบายรัฐบาล กระทรวงจังหวัดอำเภอ	งานป้องกันฯ

ที่	โครงการ	วัตถุประสงค์	เป้าหมาย(ผลผลิตของโครงการ)	งบประมาณและที่ผ่านมา					ตัวชี้วัด (KPI)	ผลที่คาดว่าจะได้รับ	หน่วยงานรับผิดชอบหลัก
				๒๕๖๑ (บาท)	๒๕๖๒ (บาท)	๒๕๖๓ (บาท)	๒๕๖๔ (บาท)	๒๕๖๕ (บาท)			
๑๕	โครงการก่อสร้างอาคารป้องกันฯ จำนวน ๑ หลัง	เพื่อเพิ่มประสิทธิภาพในการปฏิบัติงานด้านการป้องกันและบรรเทาสาธารณภัย	ก่อสร้างอาคารป้องกันและบรรเทาสาธารณภัย	๔,๐๐๐,๐๐๐	๔,๐๐๐,๐๐๐	๔,๐๐๐,๐๐๐	๔,๐๐๐,๐๐๐	๔,๐๐๐,๐๐๐	ร้อยละของจำนวนผู้มาใช้บริการ	ประชาชนเกิดความมั่นใจในชีวิตและทรัพย์สินเพิ่มมากขึ้น	งานป้องกันฯ
รวม	๑๕ โครงการ	-	-	๔,๖๑๐,๐๐๐	๔,๖๑๐,๐๐๐	๔,๗๒๐,๐๐๐	๔,๗๒๐,๐๐๐	๔,๗๒๐,๐๐๐	-	-	-







บัญชีครุภัณฑ์  
แผนพัฒนาท้องถิ่น (พ.ศ. ๒๕๖๑ - ๒๕๖๕)  
เทศบาลตำบลบ้านหมอ

แบบ ผ.๐๓

ที่	แผนงาน	หมวด	ประเภท	เป้าหมาย (ผลผลิตของครุภัณฑ์)	งบประมาณ					หน่วยงาน รับผิดชอบหลัก
					๒๕๖๑ (บาท)	๒๕๖๒ (บาท)	๒๕๖๓ (บาท)	๒๕๖๔ (บาท)	๒๕๖๕ (บาท)	
๑๔	แผนงานการศึกษา	ค่าครุภัณฑ์	ครุภัณฑ์คอมพิวเตอร์	จัดซื้อครุภัณฑ์คอมพิวเตอร์พร้อมปริ้นเตอร์ จำนวน ๓ ชุด	๑๐๐,๐๐๐	๑๐๐,๐๐๐	๑๐๐,๐๐๐	๑๐๐,๐๐๐	๑๐๐,๐๐๐	กองการศึกษา และ ศพด.
๑๕	แผนงานการศึกษา	ค่าครุภัณฑ์	ครุภัณฑ์ไฟฟ้าและวิทยุ	ติดตั้งกล่องวงจรปิดจุดเสี่ยงอันตรายและอาจเกิดอุบัติเหตุได้	๑๐๐,๐๐๐	๑๐๐,๐๐๐	๑๐๐,๐๐๐	๑๐๐,๐๐๐	๑๐๐,๐๐๐	กองการศึกษา และ ศพด.
๑๖	แผนงานการศึกษา	ค่าครุภัณฑ์	ครุภัณฑ์สำนักงาน	จัดซื้อเครื่องปรับอากาศ ขนาด ๔๐๐๐๐ บีทียู พร้อมติดตั้ง จำนวน ๒ เครื่อง ๆ ละ ๔๗,๐๐๐ บาท และ จัดซื้อเครื่องปรับอากาศ ขนาด ๑๘๐๐๐ บีทียู พร้อมติดตั้ง จำนวน ๑ เครื่อง ๓๔,๘๐๐ บาท	๑๗๐,๐๐๐	๑๗๐,๐๐๐	๑๗๐,๐๐๐	๑๗๐,๐๐๐	๑๗๐,๐๐๐	กองการศึกษา และ ศพด.
๑๗	แผนงานการศึกษา	ค่าครุภัณฑ์	ครุภัณฑ์งานบ้านงานครัว	จัดซื้อเครื่องทำน้ำร้อน จำนวน ๑ เครื่อง	๑๑,๙๐๐	๑๑,๙๐๐	๑๑,๙๐๐	๑๑,๙๐๐	๑๑,๙๐๐	กองการศึกษา
๑๘	แผนงานการศึกษา	ค่าครุภัณฑ์	ครุภัณฑ์งานบ้านงานครัว	จัดซื้อเครื่องซักผ้า แบบธรรมดา ขนาด ๑๕ กิโลกรัม จำนวน ๑ เครื่อง	๑๘,๐๐๐	๑๘,๐๐๐	๑๘,๐๐๐	๑๘,๐๐๐	๑๘,๐๐๐	กองการศึกษา และ ศพด.

บัญชีครุภัณฑ์  
แผนพัฒนาท้องถิ่น (พ.ศ. ๒๕๖๑ - ๒๕๖๕)  
เทศบาลตำบลบ้านหม้อ

แบบ ผ.๐๓

ที่	แผนงาน	หมวด	ประเภท	เป้าหมาย (ผลผลิตของครุภัณฑ์)	งบประมาณ					หน่วยงาน รับผิดชอบหลัก
					๒๕๖๑ (บาท)	๒๕๖๒ (บาท)	๒๕๖๓ (บาท)	๒๕๖๔ (บาท)	๒๕๖๕ (บาท)	
๑๙	แผนงานการศึกษา	ค่าครุภัณฑ์	ครุภัณฑ์ โฆษณาและ เผยแพร่	จัดซื้อโทรทัศน์ แอล อี ดี (LED TV) แบบ Smart TV ระดับความละเอียดจอภาพ ๓๘๔๐x๒๑๖๐ พิกเซล ขนาด ๕๕ นิ้วจำนวน ๑ เครื่อง	๒๗,๕๐๐	๒๗,๕๐๐	๒๗,๕๐๐	๒๗,๕๐๐	๒๗,๕๐๐	กองการศึกษา และ ศพด.
๒๐	แผนงานการศึกษา	ค่าครุภัณฑ์	ครุภัณฑ์ โฆษณาและ เผยแพร่	จัดซื้อเครื่องเล่น DVD จำนวน ๑ เครื่อง	๓,๐๐๐	๓,๐๐๐	๓,๐๐๐	๓,๐๐๐	๓,๐๐๐	กองการศึกษา และ ศพด.
๒๑	แผนงานการศึกษา	ค่าครุภัณฑ์	ครุภัณฑ์ สำนักงาน	จัดซื้อชั้นวางรองเท้า ๔ ห้องเรียน ๆ ละ ๒ อัน จำนวน ๘ อัน	๗,๐๐๐	๗,๐๐๐	๗,๐๐๐	๗,๐๐๐	๗,๐๐๐	กองการศึกษา และ ศพด.
๒๒	แผนงานการศึกษา	ค่าครุภัณฑ์	ครุภัณฑ์ สำนักงาน	จัดซื้อพัดลมเพดาน อาคาร ๑ และอาคารโรงอาหาร ห้อง พยาบาล ห้องบอล ขนาด ๑๘ นิ้ว จำนวน ๑๐ ตัว ๆ ละ ๑,๘๐๐ บาท	๒๒,๕๐๐	๒๒,๕๐๐	๒๒,๕๐๐	๒๒,๕๐๐	๒๒,๕๐๐	กองการศึกษา และ ศพด.
๒๓	แผนงานบริหารงาน ทั่วไป	งานบริหาร ทั่วไป	ครุภัณฑ์ สำนักงาน	ตู้สาขาโทรศัพท์ จำนวน ๑ ตู้ (ราคาตามท้องตลาด) ติดตั้งแทนของเดิมที่ชำรุดที่ไม่ สามารถซ่อมได้	-	-	๕๐,๐๐๐	๕๐,๐๐๐	๕๐,๐๐๐	สำนักปลัด

บัญชีครุภัณฑ์  
แผนพัฒนาท้องถิ่น (พ.ศ. ๒๕๖๑ - ๒๕๖๕)  
เทศบาลตำบลบ้านหม้อ

แบบ ผ.๐๓

ที่	แผนงาน	หมวด	ประเภท	เป้าหมาย (ผลผลิตของครุภัณฑ์)	งบประมาณ					หน่วยงาน รับผิดชอบหลัก
					๒๕๖๑ (บาท)	๒๕๖๒ (บาท)	๒๕๖๓ (บาท)	๒๕๖๔ (บาท)	๒๕๖๕ (บาท)	
๒๔	แผนงานบริหารงาน ทั่วไป	งานบริหาร ทั่วไป	ครุภัณฑ์ สำนักงาน	เครื่องปรับอากาศชนิดติดตั้งหรือ ชนิดแขวน(มีระบบฟอกอากาศ) ขนาด ๔๐,๐๐๐ บีทียู จำนวน ๑ เครื่อง เป็นราคารวมค่าติดตั้ง เพื่อติดตั้งบริเวณชั้น๑อาคาร สำนักงานตามราคามาตรฐาน ครุภัณฑ์ปี ๒๕๖๑(หน้า๑๙) ของเดิมที่มีอยู่ไม่เพียงพอต่อ พื้นที่จึงจำเป็นต้องติดตั้งเพิ่มเติม เพื่อเป็นการรักษา เครื่องปรับอากาศที่มีอยู่ไม่ให้ ทำงานหนักและสิ้นเปลืองค่า ซ่อมบำรุง	-	-	๕๑,๒๐๐	๕๑,๒๐๐	๕๑,๒๐๐	สำนักปลัด
๒๕	แผนงานบริหารงาน ทั่วไป	งานบริหาร ทั่วไป	ครุภัณฑ์ สำนักงาน	เครื่องปรับอากาศชนิดติดตั้งชนิด ติดตั้ง(มีระบบฟอกอากาศ)ขนาด ๒๐,๐๐๐ บีทียูจำนวน๑ เครื่อง เป็นราคารวมค่าติดตั้งเพื่อติดตั้ง ห้องงานทะเบียนฯตามราคา มาตรฐานครุภัณฑ์ ปี ๒๕๖๑( หน้า ๑๙) ของเดิมชำรุดระเบิด ไม่สามารถซ่อมได้	-	-	๓๐,๖๐๐	๓๐,๖๐๐	๓๐,๖๐๐	สำนักปลัด

บัญชีครุภัณฑ์  
แผนพัฒนาท้องถิ่น (พ.ศ. ๒๕๖๑ - ๒๕๖๕)  
เทศบาลตำบลบ้านหมอ

ที่	แผนงาน	หมวด	ประเภท	เป้าหมาย (ผลผลิตของครุภัณฑ์)	งบประมาณ					หน่วยงาน รับผิดชอบหลัก
					๒๕๖๑ (บาท)	๒๕๖๒ (บาท)	๒๕๖๓ (บาท)	๒๕๖๔ (บาท)	๒๕๖๕ (บาท)	
๒๖	แผนงานบริหารงาน ทั่วไป	งานบริหาร ทั่วไป	ครุภัณฑ์ สำนักงาน	เครื่องปรับอากาศชนิดติดตั้ง หรือชนิดแขวน(มีระบบฟอก อากาศ)ขนาด ๑๓,๐๐๐ บีทียู จำนวน ๑ เครื่องเป็นราคารวม ค่าติดตั้งเพื่อติดตั้งห้องหัวหน้า สำนักปลัดตามราคามาตรฐาน ครุภัณฑ์ ปี ๒๕๖๑(หน้า ๑๙) ของเดิมมีอายุการทำงานมาก ทำให้สิ้นเปลืองค่าดูแลรักษา	-	-	๒๓,๐๐๐	๒๓,๐๐๐	๒๓,๐๐๐	สำนักปลัด
๒๗	แผนงานบริหารงาน ทั่วไป	งานบริหาร ทั่วไป	ครุภัณฑ์ สำนักงาน	คอมเพรสเซอร์ ขนาด ๓๖,๐๐๐ บีทียูจำนวน๒ เครื่อง พร้อมไถ่ระบบด้วย น้ำยา F๑๑ และเว็คคัมระบบ ติดตั้งแทนตัวเดิมที่ชำรุดที่ ศาลาประชาคม ไม่สามารถ ซ่อมได้(ราคาตามท้องตลาด)	-	-	๒๖,๘๐๐	๒๖,๘๐๐	๒๖,๘๐๐	สำนักปลัด
๒๘	แผนงานบริหารงาน ทั่วไป	งานบริหาร ทั่วไป	ครุภัณฑ์ คอมพิวเตอร์	เครื่องพิมพ์ ชนิดเลเซอร์ จำนวน ๑ เครื่อง เกณฑ์ราคา กลางและคุณลักษณะพื้นฐาน ครุภัณฑ์คอมพิวเตอร์ประจำปี พ.ศ. ๒๕๖๑	-	-	๗,๙๐๐	๗,๙๐๐	๗,๙๐๐	สำนักปลัด

บัญชีครุภัณฑ์  
แผนพัฒนาท้องถิ่น (พ.ศ. ๒๕๖๑ - ๒๕๖๕)  
เทศบาลตำบลบ้านหมอ

แบบ ผ.๐๓

ที่	แผนงาน	หมวด	ประเภท	เป้าหมาย (ผลผลิตของครุภัณฑ์)	งบประมาณ					หน่วยงาน รับผิดชอบหลัก
					๒๕๖๑ (บาท)	๒๕๖๒ (บาท)	๒๕๖๓ (บาท)	๒๕๖๔ (บาท)	๒๕๖๕ (บาท)	
๒๙	แผนงานบริหารงาน ทั่วไป	งานบริหาร ทั่วไป	ครุภัณฑ์ สำนักงาน	โต๊ะทำงาน๑๒๐x๖๐x๗๕ ซม. (พร้อมกระจก)ทดแทนตัวเดิม ที่ชำรุด(ราคาตามท้องตลาด)	-	-	๓,๕๐๐	๓,๕๐๐	๓,๕๐๐	สำนักปลัด
๓๐	แผนงานบริหารงาน ทั่วไป	งานบริหาร ทั่วไป	ครุภัณฑ์ สำนักงาน	โต๊ะหมู่บูชา(ราคาตาม มาตรฐานครุภัณฑ์ ปี ๒๕๖๑)	-	-	๘,๕๐๐	๘,๕๐๐	๘,๕๐๐	สำนักปลัด
๓๑	แผนงานบริหารงาน ทั่วไป	งานบริหาร ทั่วไป	ครุภัณฑ์ สำนักงาน	เก้าอี้ประธานในพิธี(ราคาตาม ท้องตลาด)	-	-	๕,๕๐๐	๕,๕๐๐	๕,๕๐๐	สำนักปลัด
๓๒	แผนงานบริหารงาน ทั่วไป	งานบริหาร ทั่วไป	ครุภัณฑ์ สำนักงาน	โต๊ะเคียง(ราคาตามท้องตลาด)	-	-	๕,๐๐๐	๕,๐๐๐	๕,๐๐๐	สำนักปลัด
๓๓	แผนงานสาธารณสุข	ค่าครุภัณฑ์	ครุภัณฑ์ สำนักงาน	จัดซื้อเก้าอี้ทำงาน ๓ ตัว	๑๕,๐๐๐	๑๕,๐๐๐	๑๕,๐๐๐	๑๕,๐๐๐	๑๕,๐๐๐	กองสาธารณสุขฯ
๓๔	แผนงานเคหะและ ชุมชน	ค่าครุภัณฑ์	ครุภัณฑ์ ยานพาหนะ และขนส่ง	จัดซื้อรถเข็นขนาดเล็กเพื่อ บรรทุกถังขยะสำหรับงาน จัดเก็บขยะมูลฝอยและสิ่ง ปฏิกูล	๔๐,๐๐๐	๔๐,๐๐๐	๔๐,๐๐๐	๔๐,๐๐๐	๔๐,๐๐๐	กองสาธารณสุขฯ
๓๕	เคหะและชุมชน	ค่าครุภัณฑ์	ครุภัณฑ์ ยานพาหนะ และขนส่ง	จัดซื้อรถกระเช้าสำหรับ ซ่อมแซมไฟฟ้าภายในเขต เทศบาล	๔,๕๐๐,๐๐๐	๔,๕๐๐,๐๐๐	-	-	-	กองช่าง
๓๖	เคหะและชุมชน	ค่าครุภัณฑ์	ครุภัณฑ์งาน บ้านงานครัว	จัดซื้อเครื่องตัดหญ้าอัตโนมัติ จำนวน ๒ เครื่อง	๑๑,๐๐๐	๑๑,๐๐๐	๒๑,๘๐๐	๒๑,๘๐๐	๒๑,๘๐๐	กองช่าง

บัญชีครุภัณฑ์  
แผนพัฒนาท้องถิ่น (พ.ศ. ๒๕๖๑ - ๒๕๖๕)  
เทศบาลตำบลบ้านหม้อ

แบบ ผ.๐๓

ที่	แผนงาน	หมวด	ประเภท	เป้าหมาย (ผลผลิตของครุภัณฑ์)	งบประมาณ					หน่วยงาน รับผิดชอบหลัก
					๒๕๖๑ (บาท)	๒๕๖๒ (บาท)	๒๕๖๓ (บาท)	๒๕๖๔ (บาท)	๒๕๖๕ (บาท)	
๓๗	เคหะและชุมชน	ค่าครุภัณฑ์	ครุภัณฑ์งาน บ้านงานครัว	เครื่องตัดแต่งฟุ่มไม้ จำนวน ๒ เครื่อง	๑๗,๖๐๐	๑๗,๖๐๐	๓๕,๐๐๐	๓๕,๐๐๐	๓๕,๐๐๐	กองช่าง
๓๘	เคหะและชุมชน	ค่าครุภัณฑ์	ครุภัณฑ์ คอมพิวเตอร์	จัดซื้อเครื่องปริ้นเตอร์ขนาด พิมพ์ A๓ จำนวน ๑ เครื่อง	๑๒,๐๐๐	๑๒,๐๐๐	-	-	-	กองช่าง
๓๙	เคหะและชุมชน	ค่าครุภัณฑ์	ครุภัณฑ์ คอมพิวเตอร์	จัดซื้อเครื่องปริ้นเตอร์ ชนิด เลเซอร์ จำนวน ๑ เครื่อง	๑๗,๐๐๐	๑๗,๐๐๐	-	-	-	กองช่าง
๔๐	เคหะและชุมชน	ค่าครุภัณฑ์	ครุภัณฑ์ สำนักงาน	จัดซื้อโต๊ะทำงานสำหรับ ผู้บริหาร จำนวน ๑ ตัว	๗,๐๐๐	๗,๐๐๐	๘,๐๐๐	๘,๐๐๐	๘,๐๐๐	กองช่าง
๔๑	เคหะและชุมชน	ค่าครุภัณฑ์	ครุภัณฑ์ สำนักงาน	จัดซื้อเก้าอี้ทำงาน ๔ ตัว	-	-	๑๔,๔๐๐	๑๔,๔๐๐	๑๔,๔๐๐	กองช่าง
๔๒	เคหะและชุมชน	ค่าครุภัณฑ์	ครุภัณฑ์ โรงงาน	จัดซื้อกบไล่ไม้แบบไฟฟ้า จำนวน ๑ เครื่อง	๑๔,๐๐๐	๑๔,๐๐๐	๑๔,๘๐๐	๑๔,๘๐๐	๑๔,๘๐๐	กองช่าง
๔๓	เคหะและชุมชน	ค่าครุภัณฑ์	ครุภัณฑ์ โรงงาน	จัดซื้อเครื่องเชื่อมไฟฟ้าแบบ มือถือ จำนวน ๑ เครื่อง	๑๒๐,๐๐๐	๑๒๐,๐๐๐	-	-	-	กองช่าง
๔๔	เคหะและชุมชน	ค่าครุภัณฑ์	ครุภัณฑ์ โรงงาน	จัดซื้อแม่แรงตะเฒ่า จำนวน ๑ เครื่อง	๒๕,๐๐๐	๒๕,๐๐๐	๒๗,๗๐๐	๒๗,๗๐๐	๒๗,๗๐๐	กองช่าง
๔๕	เคหะและชุมชน	ค่าครุภัณฑ์	ครุภัณฑ์ โรงงาน	จัดซื้อเครื่องตัดเหล็กแบบมือ ถือ จำนวน ๑ เครื่อง	๑๘,๐๐๐	๑๘,๐๐๐	๒๗,๗๐๐	๒๗,๗๐๐	๒๗,๗๐๐	กองช่าง

บัญชีครุภัณฑ์  
แผนพัฒนาท้องถิ่น (พ.ศ. ๒๕๖๑ - ๒๕๖๕)  
เทศบาลตำบลบ้านหม้อ

แบบ ผ.๐๓

ที่	แผนงาน	หมวด	ประเภท	เป้าหมาย (ผลผลิตของครุภัณฑ์)	งบประมาณ					หน่วยงาน รับผิดชอบหลัก
					๒๕๖๑ (บาท)	๒๕๖๒ (บาท)	๒๕๖๓ (บาท)	๒๕๖๔ (บาท)	๒๕๖๕ (บาท)	
๔๖	เคหะและชุมชน	ค่าครุภัณฑ์	ครุภัณฑ์ โรงงาน	จัดซื้อส่ว่านไฟฟ้าจำนวน ๑ เครื่อง	๕๐,๐๐๐	๕๐,๐๐๐	๕,๕๐๐	๕,๕๐๐	๕,๕๐๐	กองช่าง
๔๗	เคหะและชุมชน	ค่าครุภัณฑ์	ครุภัณฑ์ โรงงาน	จัดซื้อเครื่องตัดเหล็กแบบใช้ ไฟฟ้า จำนวน ๑ เครื่อง	๕๐,๐๐๐	๕๐,๐๐๐	-	-	-	กองช่าง
๔๘	เคหะและชุมชน	ค่าครุภัณฑ์	ครุภัณฑ์ ก่อสร้าง	จัดซื้อเครื่องตบดิน จำนวน ๑ เครื่อง	๕๐,๐๐๐	๕๐,๐๐๐	๒๑,๐๐๐	๒๑,๐๐๐	๒๑,๐๐๐	กองช่าง
๔๙	เคหะและชุมชน	ค่าครุภัณฑ์	ครุภัณฑ์ โฆษณาและ เผยแพร่	จัดซื้อเครื่องตัดโคมไฟฟ้า จำนวน ๑ เครื่อง	๑๐,๐๐๐	๑๐,๐๐๐	๑๐,๐๐๐	๑๐,๐๐๐	๑๐,๐๐๐	กองช่าง
๕๐	เคหะและชุมชน	ค่าครุภัณฑ์	ครุภัณฑ์ โฆษณาและ เผยแพร่	จัดซื้อเครื่องตัดสติ๊กเกอร์ จำนวน ๑ เครื่อง	๔๐,๐๐๐	๔๐,๐๐๐	-	-	-	กองช่าง
๕๑	เคหะและชุมชน	ค่าครุภัณฑ์	ครุภัณฑ์ สำรวจ	จัดซื้อล้อวัดระยะทาง จำนวน ๑ เครื่อง	๘,๐๐๐	๘,๐๐๐	-	-	-	กองช่าง
๕๒	เคหะและชุมชน	ค่าครุภัณฑ์	ครุภัณฑ์ สำรวจ	จัดซื้อเครื่องวัดระยะทางแบบ เลเซอร์ จำนวน ๑ เครื่อง	๘,๐๐๐	๘,๐๐๐	๓,๕๕๐	๓,๕๕๐	๓,๕๕๐	กองช่าง
๕๓	เคหะและชุมชน	ค่าครุภัณฑ์	ครุภัณฑ์ การเกษตร	จัดซื้อเครื่องสูบน้ำแบบหอย โข่งชนิดเครื่องยนต์เบนซิน จำนวน ๑ เครื่อง	๒๕,๐๐๐	๒๕,๐๐๐	๒๒,๕๐๐	๒๒,๕๐๐	๒๒,๕๐๐	กองช่าง







บัญชีครุภัณฑ์  
แผนพัฒนาท้องถิ่น (พ.ศ. ๒๕๖๑ - ๒๕๖๕)  
เทศบาลตำบลบ้านหม้อ

แบบ ผ.๐๓

ที่	แผนงาน	หมวด	ประเภท	เป้าหมาย (ผลผลิตของครุภัณฑ์)	งบประมาณ					หน่วยงาน รับผิดชอบหลัก
					๒๕๖๑ (บาท)	๒๕๖๒ (บาท)	๒๕๖๓ (บาท)	๒๕๖๔ (บาท)	๒๕๖๕ (บาท)	
๖๔	แผนงานการรักษา ความสงบภายใน	ค่าครุภัณฑ์	ครุภัณฑ์ โรงงาน(ราคา มาตรฐาน ครุภัณฑ์)	จัดซื้อแม่แรงตะเฒ่าขนาด ๓ ตัน	๑๕,๐๐๐	๑๕,๐๐๐	๑๕,๐๐๐	๑๕,๐๐๐	๑๕,๐๐๐	งานป้องกันฯ
๖๕	แผนงานการรักษา ความสงบภายใน	ค่าครุภัณฑ์	ครุภัณฑ์ โฆษณาและ เผยแพร่(ราคา มาตรฐาน ครุภัณฑ์)	จัดซื้อโทรทัศน์ LCDขนาด ๓๒ นิ้ว	๑๐,๓๐๐	๑๐,๓๐๐	๑๐,๓๐๐	๑๐,๓๐๐	๑๐,๓๐๐	งานป้องกันฯ
๖๖	แผนงานการรักษา ความสงบภายใน	ค่าครุภัณฑ์	ครุภัณฑ์ โฆษณาและ เผยแพร่(ราคา มาตรฐาน ครุภัณฑ์)	จัดซื้อกล้องถ่ายภาพนิ่งระบบ ดิจิตอล ความละเอียด ๑๖ ล้านพิกเซล	๑๓,๖๐๐	๑๓,๖๐๐	๑๓,๖๐๐	๑๓,๖๐๐	๑๓,๖๐๐	งานป้องกันฯ
๖๗	แผนงานการรักษา ความสงบภายใน	ค่าครุภัณฑ์	ครุภัณฑ์ การเกษตร (ราคา มาตรฐาน ครุภัณฑ์)	จัดซื้อเครื่องสูบน้ำเป็นซินซ ขนาด ๕ แรงม้าเครื่องสูบน้ำ ดีเซลสูบน้ำได้ ๑,๗๕๐ ลิตรต่อ นาที	๕๘,๔๐๐	๕๘,๔๐๐	๕๘,๔๐๐	๕๘,๔๐๐	๕๘,๔๐๐	งานป้องกันฯ
๖๘	แผนงานการรักษา ความสงบภายใน	ค่าครุภัณฑ์	ครุภัณฑ์ไฟฟ้า และวิทยุ	ติดตั้งกล่องวงจรปิด พร้อม อุปกรณ์ภายในเขตเทศบาล	-	๕๐๐,๐๐๐	๕๐๐,๐๐๐	๕๐๐,๐๐๐	๕๐๐,๐๐๐	งานป้องกันฯ

บัญชีครุภัณฑ์  
แผนพัฒนาท้องถิ่น (พ.ศ. ๒๕๖๑ - ๒๕๖๕)

แบบ ผ.๐๓

เทศบาลตำบลบ้านหม้อ

ที่	แผนงาน	หมวด	ประเภท	เป้าหมาย (ผลผลิตของครุภัณฑ์)	งบประมาณ					หน่วยงาน รับผิดชอบหลัก
					๒๕๖๑ (บาท)	๒๕๖๒ (บาท)	๒๕๖๓ (บาท)	๒๕๖๔ (บาท)	๒๕๖๕ (บาท)	
๖๙	แผนงานเคหะและ ชุมชน	ค่าครุภัณฑ์	ครุภัณฑ์ ยานพาหนะ และขนส่ง	จัดซื้อรถบรรทุกขยะขนาด๖ ตัน ๖ ล้อ แบบอัตโนมัติ	-	๒,๔๐๐,๐๐๐	๒,๔๐๐,๐๐๐	๒,๔๐๐,๐๐๐	๒,๔๐๐,๐๐๐	กองสาธารณสุข
รวม	๖๙ โครงการ	-	-	รวม	๘,๖๔๔,๔๘๐	๑๑,๖๖๗,๙๘๐	๑๑,๖๖๗,๙๘๐	๑๑,๖๖๗,๙๘๐	๑๑,๖๖๗,๙๘๐	-

## การติดตามและประเมินผล

### ๔.๑ การติดตามและประเมินผลยุทธศาสตร์

แนวทางการพิจารณาการติดตามและประเมินผลแผนพัฒนาท้องถิ่นตามระเบียบกระทรวงมหาดไทยว่าด้วยการจัดทำแผนพัฒนาขององค์กรปกครองส่วนท้องถิ่น พ.ศ.๒๕๔๘ (แก้ไขเพิ่มเติม ฉบับที่ ๒ พ.ศ.๒๕๕๙) เป็นแบบที่กำหนดให้คณะกรรมการติดตามและประเมินผลแผนพัฒนาท้องถิ่น ดำเนินการให้คะแนนตามเกณฑ์ที่กำหนดไว้ ซึ่งเป็นส่วนหนึ่งของการติดตามและประเมินผลแผนพัฒนา โดยดำเนินการให้แล้วเสร็จภายในหกสิบวัน นับแต่วันที่ประกาศใช้งบประมาณรายจ่าย มีรายละเอียด ดังนี้

๑. แนวทางการพิจารณาการติดตามและประเมินผลยุทธศาสตร์เพื่อความสอดคล้องแผนพัฒนาท้องถิ่นสี่ปี ประกอบด้วย

๑.๑ ข้อมูลสภาพทั่วไปและข้อมูลพื้นฐานขององค์กรปกครองส่วนท้องถิ่น ๒๐ คะแนน

๑.๒ การวิเคราะห์สภาพการณ์และศักยภาพ ๒๐ คะแนน

๑.๓ ยุทธศาสตร์ ๖๐ คะแนน ประกอบด้วย

(๑) ยุทธศาสตร์ขององค์กรปกครองส่วนท้องถิ่น ๑๐ คะแนน

(๒) ยุทธศาสตร์ขององค์กรปกครองส่วนท้องถิ่นในเขตจังหวัด ๑๐ คะแนน

(๓) ยุทธศาสตร์จังหวัด ๑๐ คะแนน

(๔) วิสัยทัศน์ ๕ คะแนน

(๕) กลยุทธ์ ๕ คะแนน

(๖) เป้าประสงค์ของแต่ละประเด็นกลยุทธ์ ๕ คะแนน

(๗) จุดยืนทางยุทธศาสตร์ ๕ คะแนน

(๘) แผนงาน ๕ คะแนน

(๙) ความเชื่อมโยงของยุทธศาสตร์ในภาพรวม ๕ คะแนน

(๑๐) ผลผลิต/โครงการ ๕ คะแนน

คะแนนรวม ๑๐๐ คะแนน เกณฑ์ที่ควรได้เพื่อให้เกิดความสอดคล้องและขับเคลื่อนการพัฒนาท้องถิ่นขององค์กรปกครองส่วนท้องถิ่น ไม่น้อยกว่าร้อยละ ๘๐ (๘๐ คะแนน)

๒. แนวทางการพิจารณาการติดตามและประเมินผลโครงการเพื่อความสอดคล้องแผนพัฒนาท้องถิ่นสี่ปี ประกอบด้วย

๒.๑ การสรุปสถานการณ์การพัฒนา ๑๐ คะแนน

๒.๒ การประเมินผลการนำแผนพัฒนาท้องถิ่นสี่ปีไปปฏิบัติในเชิงปริมาณ ๑๐ คะแนน

๒.๓ การประเมินผลการนำแผนพัฒนาท้องถิ่นสี่ปีไปปฏิบัติในเชิงคุณภาพ ๑๐ คะแนน

๒.๔ แผนงานและยุทธศาสตร์การพัฒนา ๑๐ คะแนน

๒.๕ โครงการพัฒนา ๖๐ คะแนน ประกอบด้วย

(๑) ความชัดเจนของชื่อโครงการ ๕ คะแนน

(๒) กำหนดวัตถุประสงค์สอดคล้องกับโครงการ ๕ คะแนน

(๓) เป้าหมาย (ผลผลิตของโครงการ) มีความชัดเจนนำไปสู่การตั้งงบประมาณได้ถูกต้อง ๕ คะแนน

(๔) โครงการมีความสอดคล้องกับแผนยุทธศาสตร์ชาติ ๒๐ ปี ๕ คะแนน

(๕) เป้าหมาย (ผลผลิตของโครงการ) มีความสอดคล้องกับแผนพัฒนาเศรษฐกิจและสังคมแห่งชาติ ฉบับที่ ๑๒ ๕ คะแนน

(๖) โครงการมีความสอดคล้องกับ Thailand ๔.๐ ๕ คะแนน

(๗) โครงการสอดคล้องกับยุทธศาสตร์จังหวัด ๕ คะแนน

(๘) โครงการแก้ไขปัญหาความยากจนหรือการเสริมสร้างให้ประเทศชาติมั่นคง มั่งคั่ง ยั่งยืน ภายใต้หลักประชารัฐ ๕ คะแนน

(๙) งบประมาณ มีความสอดคล้องกับเป้าหมาย (ผลผลิตของโครงการ) ๕ คะแนน

(๑๐) มีการประมาณการราคาถูกต้องตามหลักวิธีการงบประมาณ ๕ คะแนน

(๑๑) มีการกำหนดตัวชี้วัด (KPI) และสอดคล้องกับวัตถุประสงค์และผลที่คาดว่าจะได้รับ ๕ คะแนน

(๑๒) ผลที่คาดว่าจะได้รับ สอดคล้องกับวัตถุประสงค์ ๕ คะแนน

คะแนนรวม ๑๐๐ คะแนน เกณฑ์ที่ควรได้เพื่อให้เกิดความสอดคล้องและขับเคลื่อนการพัฒนา

ท้องถิ่นขององค์กรปกครองส่วนท้องถิ่น ไม่ควรน้อยกว่าร้อยละ ๘๐ (๘๐ คะแนน)

๓. แนวทางการพิจารณาการติดตามและประเมินผลยุทธศาสตร์เพื่อความสอดคล้องแผนพัฒนาท้องถิ่นขององค์กรปกครองส่วนท้องถิ่นประเด็นการพิจารณา

๑. ข้อมูลสภาพทั่วไปและข้อมูลพื้นฐานขององค์กรปกครองส่วนท้องถิ่น ๒๐

๒. การวิเคราะห์สถานการณ์และศักยภาพ ๑๕

๓. ยุทธศาสตร์ ประกอบด้วย ๖๕

๓.๑ ยุทธศาสตร์ขององค์กรปกครองส่วนท้องถิ่น (๑๐)

๓.๒ ยุทธศาสตร์ขององค์กรปกครองส่วนท้องถิ่นในเขตจังหวัด (๑๐)

๓.๓ ยุทธศาสตร์จังหวัด (๑๐)

๓.๔ วิสัยทัศน์ (๕)

๓.๕ กลยุทธ์ (๕)

๓.๖ เป้าประสงค์ของแต่ละประเด็นกลยุทธ์ (๕)

๓.๗ จุดยืนทางยุทธศาสตร์ (๕)

๓.๘ แผนงาน (๕)

๓.๙ ความเชื่อมโยงของยุทธศาสตร์ในภาพรวม (๕)

รวมคะแนน ๑๐๐

## ๔.๒ การติดตามและประเมินผลโครงการ

เทศบาลตำบลบ้านหม้อใช้การติดตามและประเมินผลโครงการ โดยใช้ตัวแบบวัดผลในเชิงปริมาณและคุณภาพตามที่จะกล่าวต่อไปในหัวข้อที่ ๓.๑ และมีหลักการประเมินผลโครงการที่สำคัญ คือ การติดตามและประเมินผลโครงการว่าบรรลุวัตถุประสงค์ที่กำหนดไว้ในโครงการทุกประการหรือไม่อย่างไร

## ๔.๓ สรุปผลการพัฒนาท้องถิ่น

### การวัดผลในเชิงปริมาณและเชิงคุณภาพ

โดยใช้แบบสำหรับติดตามและประเมินผลเชิงปริมาณและคุณภาพ

- (๑) แบบตัวบ่งชี้การปฏิบัติงาน (Performance Indicators)
- (๒) แบบบัตรคะแนน (Scorecard Model) หรือ Scorecard Model ของ Kaplan & Norton
- (๓) แบบมุ่งวัดผลสัมฤทธิ์ (Result Framework Model (RF))
- (๔) แบบเชิงเหตุผล (Logical Model)
- (๕) แบบวัดกระบวนการปฏิบัติงาน (Process Performance Measurement System (PPMS))
- (๖) แบบการประเมินโดยใช้วิธีการแก้ปัญหาหรือเรียนรู้จากปัญหาที่เกิดขึ้น หรือ Problem-Solving Method
- (๗) แบบการประเมินแบบมีส่วนร่วม (Participatory Method)
- (๘) แบบการประเมินผลกระทบ (Impact Evaluation)
- (๙) แบบการประเมินความเสี่ยง (Risk Assessment Model)
- (๑๐) แบบประเมินตนเอง (Self-Assessment Model)
- (๑๑) แบบอื่นๆ ที่องค์กรปกครองส่วนท้องถิ่นกำหนดขึ้น ทั้งนี้ต้องอยู่ภายใต้กรอบข้อ (๑) – (๑๐) หรือเป็นแบบผสม

ก็ได้

เชิงปริมาณ (Quantity) เชิงคุณภาพ (Quality) ผลที่ได้จริงๆคืออะไร ค่าใช้จ่าย (Cost) เวลา (Time) เป็นไปตามที่กำหนดไว้หรือไม่

ประชาชนได้ประโยชน์อย่างไรหรือราชการได้ประโยชน์อย่างไร

วัดผลนั้นได้หรือไม่ หรือวัดได้เท่าไร (Key Performance Indicator : KPIs)

ผลกระทบ (Impact)

## ๔.๔ ข้อเสนอแนะในการจัดทำแผนพัฒนาท้องถิ่นในอนาคต

### ๔.๑.๑ ผลกระทบนำไปสู่ออนาคต (เช่น จะทำ สนับสนุน ส่งเสริม ป้องกัน อย่างไร เป็นต้น)

ในทฤษฎีทางวิชาการการจัดการ ซึ่งว่า องค์กรต่างๆไม่ว่าจะเป็นองค์กรภาครัฐหรือองค์กรภาคเอกชนจะพัฒนา เติบโตและอยู่รอดได้ต้องมีการปรับตัวให้เข้ากับการเปลี่ยนแปลงของสภาพแวดล้อมภายนอก ๔ ประการ (PEST) ตลอดเวลา ซึ่งประกอบไปด้วย

๑. สิ่งแวดล้อมด้านการเมือง (Political Environment)
๒. สิ่งแวดล้อมด้านเศรษฐกิจ (Economic Environment)
๓. สิ่งแวดล้อมด้านสังคม (Social Environment) และ
๔. สิ่งแวดล้อมด้านวิทยาการใหม่ๆ (Technology)

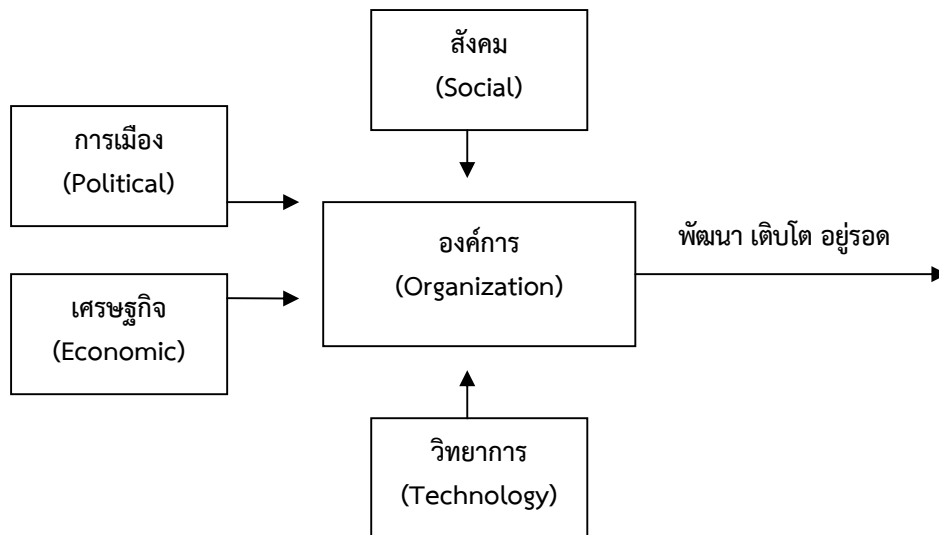

จากแผนภาพ เทศบาลตำบล มีฐานะเป็นองค์กรภาครัฐองค์กรหนึ่ง จึงมีความจำเป็นที่จะต้องมีความสามารถในการปรับตัวให้เข้ากับการเปลี่ยนแปลงของสิ่งแวดล้อมต่างๆ ๔ ประการดังที่กล่าวมาแล้ว เพื่อให้องค์กรพัฒนาเติบโตและอยู่รอดต่อไปได้ วิทยาลัยคนในการปฏิบัติงานในองค์กรปกครองส่วนท้องถิ่นต้องวิเคราะห์ตามสิ่งแวดล้อมที่จะเปลี่ยนแปลงไปทั้ง ๔ ประการ ดังนี้

๑) การปรับตัวให้เข้ากับการเมือง(Political Environment) ที่เปลี่ยนแปลง

หากกล่าวถึงการปกครองของไทยในปัจจุบัน อาจแบ่งระดับการเมืองออกได้เป็น ๒ ระดับ ได้แก่ การเมืองระดับชาติ และการเมืองระดับท้องถิ่น การเมืองระดับชาติ ได้แก่ การเมืองระดับรัฐบาลสมาชิกสภาผู้แทนราษฎร สมาชิกวุฒิสภา ในส่วนของการเมืองระดับท้องถิ่นนั้นยังสามารถแบ่งแยกย่อยออกได้เป็นหลายประเภท เช่น การเมืองของ อบจ. เทศบาล หรือ อบต. หรือแม้กระทั่งการเมืองในระดับหมู่บ้านที่จะต้องมีการเลือกตั้งผู้ใหญ่บ้านโดยราษฎรในหมู่บ้านนั้นๆ เป็นต้น

ในสภาพข้อเท็จจริงปัจจุบันและผลงานวิจัยต่างๆที่เกี่ยวข้องต่างชี้ว่าการเมืองในระดับชาติ ยังมีอิทธิพลต่อการเมืองในระดับท้องถิ่นอยู่หลายประการ เช่น การเลือกตั้งในระดับท้องถิ่นต้องอาศัยภาพลักษณ์ของพรรคการเมืองระดับชาติเพื่อช่วยในการหาเสียง การให้เงินอุดหนุนเฉพาะกิจจากส่วนกลางมายังองค์กรปกครองส่วนท้องถิ่นโดยเลือกให้เฉพาะท้องถิ่นที่เป็นพรรคพวกเดียวกันกับราชการส่วนกลาง เป็นต้น

ในอนาคต อำนาจหน้าที่และบทบาทของนักการเมืองท้องถิ่นและข้าราชการท้องถิ่นจะเป็นอย่างไรนั้น ส่วนหนึ่งก็ขึ้นอยู่กับสิ่งแวดล้อมทางการเมืองโดยเฉพาะอย่างยิ่งอิทธิพลจากการเมืองระดับชาติซึ่งถ่ายทอดออกมาเป็นนโยบายของรัฐที่มีต่อ อปท. ซึ่งมักสลับสับเปลี่ยนกันเป็น ๒ กรณี กล่าวคือ การรวมอำนาจการปกครอง (Centralization) หรือ การกระจายอำนาจการปกครอง (Decentralization) ดังนั้น ผู้ที่จะปฏิบัติงานจึงจำเป็นต้องทราบความเคลื่อนไหวของนโยบายรัฐอยู่ตลอดเวลา เพื่อบริหารจัดการ อปท. ให้เข้ากับสถานการณ์ดังกล่าวที่เปลี่ยนแปลงอยู่ตลอดเวลา

ในส่วนของปัจจัยการเมืองระดับท้องถิ่นด้วยตนเองนั้น ทุกฝ่ายที่เกี่ยวข้องจะต้องเข้าใจบทบาทหน้าที่ของตนเอง ซึ่งโดยหลักการแล้วการตัดสินใจกำหนดนโยบายควรเป็นหน้าที่ของฝ่ายการเมืองท้องถิ่น ทุกฝ่ายควรต้องรู้ความเคลื่อนไหวและการเปลี่ยนแปลงของการเมืองท้องถิ่นในทุกระดับทั้งระดับ อบจ. เทศบาล อบต. และระดับหมู่บ้าน เพราะการเมืองท้องถิ่นเหล่านี้มีความเชื่อมโยงสัมพันธ์กันและจะต้องมีผลกระทบต่อ อปท. ไม่ทางตรงก็ทางอ้อม ข้าราชการท้องถิ่นควรพยายามปรับข้อเท็จจริงในท้องถิ่นให้เข้ากับระเบียบกฎหมายของรัฐ ซึ่งในบางครั้งระเบียบกฎหมายอาจไม่เหมาะสมกับสภาพปัญหาและความต้องการของคนในท้องถิ่นก็ต้องเป็นหน้าที่ของข้าราชการท้องถิ่น ที่จะประยุกต์ใช้กฎหมาย ให้สามารถใช้ได้จริงตามสภาพและบริบทแวดล้อมของท้องถิ่นนั้นๆ จึงจะได้ชื่อว่าเป็นนักบริหารการเปลี่ยนแปลง(Change Agent) อย่างแท้จริง

๒) การปรับตัวเข้ากับเศรษฐกิจ (Economic Environment) ที่เปลี่ยนแปลง

เมื่อสภาพเศรษฐกิจโดยรวมของประเทศไม่ดี ทำให้ประชาชนยากจนเพิ่มขึ้นเป็นสาเหตุของปัญหาอื่นๆที่กระทบต่อ อปท.ตามมา ไม่ว่าจะเป็นปัญหายาเสพติด ปัญหาโสเภณีเด็ก ปัญหาประชาชนเรียกร้องในสิ่งที่สามารถแก้ไขปัญหาเฉพาะหน้ามากกว่าสิ่งที่แก้ไขปัญหาได้อย่างยั่งยืน เช่น ต้องการผ้าห่มกันหนาวฟรี เลือกันหนาวฟรี และของฟรีอื่นๆจาก อปท. เป็นต้น ซึ่งสวนทางกับระเบียบกฎหมายและการตรวจสอบอย่างเข้มข้นของสำนักงานตรวจเงินแผ่นดิน ที่พยายามจำกัดขอบเขตการตัดสินใจขององค์กรปกครองส่วนท้องถิ่นในเรื่องของการแจกของให้แก่ราษฎร

อีกปัญหาหนึ่งประชาชนอาจขาดการมีส่วนร่วมทางการเมืองกับ อปท. เพราะต้องเอาเวลาไปทำงานหาเงินเพื่อปากท้องของตนเองก่อน หรือบางครั้งอาจมีส่วนร่วมแค่การรับเงินแล้วไปลงคะแนนเสียงเลือกตั้ง รวมตลอดถึงปัญหาความยากจนของประชาชนจะสร้างความเข้มแข็งให้กับนโยบายประชานิยมไปโดยปริยายซึ่งอาจส่งผลกระทบต่อในทางลบในระยะยาว โดยเฉพาะอย่างยิ่งเป็นการส่งเสริมลักษณะนิสัยการพึ่งพิงรัฐอยู่ตลอดเวลาของประชาชน เป็นต้น

ดังนั้น การสร้างกระบวนทัศน์ (Paradigm) ทางความคิดให้แก่ประชาชนตามหลัก “ตนเป็นที่พึ่งแห่งตน” และ “ปรัชญาเศรษฐกิจพอเพียง” ควรเป็นสิ่งสำคัญที่นักบริหารงาน อปท. ควรให้ความสนใจที่จะส่งเสริมและพัฒนาในประเด็นนี้

๓) การปรับตัวเข้ากับสังคม (Social Environment) ที่เปลี่ยนแปลง

ชุมชนแต่ละชุมชนมีสภาพทางสังคมและวัฒนธรรมที่แตกต่างกัน ดังนั้น การปฏิบัติงานในแต่ละพื้นที่ก็ต้องเผชิญกับสภาพทางสังคมและวัฒนธรรมที่แตกต่างกัน เช่น บางพื้นที่อาจเป็นสังคมของคนพุทธ บางพื้นที่อาจเป็นสังคมของคนคริสต์หรืออิสลาม บางพื้นที่เป็นสังคมปฐมนิยม (ชุมชนชนบท) บางพื้นที่เป็นสังคมทฤษฎีนิยม (ชุมชนในเมือง) บางพื้นที่ประชาชนให้ความร่วมมือกับกิจกรรมของ อปท.เป็นอย่างดี บางพื้นที่ประชาชนขาดความร่วมมือ บางพื้นที่อาจเป็นสังคมที่ประกอบด้วยชนเผ่าต่างๆมากมาย เป็นต้น

สภาพของสังคมไทยมักเป็นสังคมอุปถัมภ์ ผู้บริหารท้องถิ่นอาจมีแนวโน้มที่จะตัดสินใจกำหนดนโยบายไปตอบสนองต่อกลุ่มญาติพี่น้องของตน กลุ่มอื่นที่แพ้การเลือกตั้งเมื่อไม่ได้รับการตอบสนองก็หาทางโจมตี ก่อให้เกิดความขัดแย้งที่รุนแรงขึ้นในสังคมท้องถิ่นมากกว่าในอดีต ดังนั้น บุคลากรใน อบต. จึงจำเป็นต้องเข้าใจผลกระทบที่มาจากสาเหตุการกระจายอำนาจสู่ท้องถิ่นที่ส่งผลโดยตรงต่อความสัมพันธ์ในสังคมท้องถิ่นยุคปัจจุบัน ต้องมีความสามารถบริหารงานบนความขัดแย้งในสังคม เพราะคงไม่มีสังคมใดในประเทศไทยที่จะมีคนที่ชอบสิ่งๆกันทั้งหมด การปฏิบัติงานทุกอย่างย่อมมีการเห็นด้วย ไม่เห็นด้วย ต่อต้าน และไม่ต่อต้าน อยู่คู่กับสังคมประชาธิปไตยเสมอสำคัญเพียงแต่ว่าจะสามารถลดระดับหรือแก้ไขความขัดแย้งที่รุนแรงนั้นได้อย่างไร

๔) การปรับตัวเข้ากับวิทยาการใหม่ๆ (Technology) ที่เปลี่ยนแปลง

ในปัจจุบันกรมส่งเสริมการปกครองท้องถิ่นมีนโยบายส่งเสริมการพัฒนาบุคลากรโดยการฝึกอบรมอยู่เป็นประจำ เช่น การฝึกอบรมการใช้คอมพิวเตอร์โปรแกรมต่างๆ การฝึกอบรมการจัดทำเว็บไซต์ องค์กร เป็นต้น ประกอบกับกรมส่งเสริมฯ มีเว็บไซต์เผยแพร่ข้อมูลข่าวสารต่างๆที่จำเป็นและเกี่ยวข้องกับการปฏิบัติงานของ อปท. ที่ปรับปรุงให้ทันสมัยอยู่ทุกวัน เช่น การเผยแพร่หนังสือสั่งการต่างๆผ่านทางสารบรรณอิเล็กทรอนิกส์ เป็นต้น หากพนักงานท้องถิ่นให้ความสำคัญในการอ่านหนังสือสั่งการของกรมส่งเสริมฯ ทางอินเทอร์เน็ตอยู่เป็นประจำ ก็จะนำมาซึ่งการบริหารงานที่มีประสิทธิภาพและไม่ขัดต่อระเบียบ กฎหมาย หนังสือสั่งการที่เปลี่ยนแปลงไปอยู่ตลอดเวลา



๔.๔.๒ ข้อสังเกต ข้อเสนอแนะ ผลจากการพัฒนา (รวมถึงองค์ประกอบสำคัญของข้อมูลเพื่อนำไปสู่ข้อเสนอแนะ เป็นต้น)

เทศบาลตำบลบางโหนด มีข้อสังเกต ข้อเสนอแนะ ผลจากการพัฒนา โดยอิงการคาดการณ์การพัฒนาต่างๆอยู่ภายใต้สิ่งแวดล้อมภายนอกต่างๆ ดังต่อไปนี้

- ๑) การเปลี่ยนแปลงในประเทศที่จะส่งผลกระทบต่อ อบต.
  - รัฐธรรมนูญฉบับใหม่จะส่งผลกระทบต่อองค์ประกอบส่วนท้องถิ่นอย่างไร
  - แนวโน้มการยกฐานะจาก อบต. เป็นเทศบาลทั่วประเทศ
  - แนวโน้มการควมรวมองค์ประกอบส่วนท้องถิ่น
  - การเพิ่มขึ้นหรือลดลงของการจัดสรรเงินงบประมาณให้ อบต.

๒) การเปลี่ยนแปลงในระดับภูมิภาคที่จะส่งผลกระทบต่อ เทศบาล

AEC หรือ Asean Economics Community คือการรวมตัวของชาติในอาเซียน ๑๐ ประเทศ โดยมี ไทยพม่าลาวเวียดนามมาเลเซียสิงคโปร์อินโดนีเซียฟิลิปปินส์กัมพูชาบรูไน เพื่อที่จะให้มีผลประโยชน์ทางเศรษฐกิจร่วมกัน จะมีรูปแบบคล้ายๆ กลุ่ม Euro Zone นั้นเอง จะทำให้มีผลประโยชน์อำนาจต่อรองต่างๆ กับคู่ค้าได้มากขึ้น และการนำเข้า ส่งออกของชาติในอาเซียนก็จะเสรี ยกเว้นสินค้าบางชนิดที่แต่ละประเทศอาจจะขอไว้ไม่ลดภาษีนำเข้า (เรียกว่าสินค้าอ่อนไหว)

Aseanจะรวมตัวเป็น ประชาคมเศรษฐกิจอาเซียนและมีผลเป็นรูปธรรม ณ วันที่ ๓๑ ธันวาคม ๒๕๕๘ ณ วันนั้นจะทำให้ภูมิภาคนี้เปลี่ยนไปอย่างมากโดย AEC Blueprint (แบบพิมพ์เขียว) หรือแนวทางที่จะให้ AEC เป็นไปคือ

๑. การเป็นตลาดและฐานการผลิตเดียวกัน
๒. การเป็นภูมิภาคที่มีขีดความสามารถในการแข่งขันสูง
๓. การเป็นภูมิภาคที่มีการพัฒนาทางเศรษฐกิจที่เท่าเทียมกัน
๔. การเป็นภูมิภาคที่มีการบูรณาการเข้ากับเศรษฐกิจโลก





